UNIVERSIDAD DE COSTA RICA

Adolescentes reflexionan sobre violencia contra las mujeres

En el marco del Día Internacional de la Eliminación de la Violencia contra la Mujer

27 NOV 2015 Sociedad

Estudiantes del TC-644 muestran los productos artísticos elaborados por estudiantes de sétimo año de colegio (foto Melania Rodríguez).

Preadolescentes y adolescentes en San Pedro y La Carpio reflexionan sobre la violencia contra las mujeres, por medio de talleres que combinan el arte y la sensibilización en temas de género, como parte del proyecto Trabajo Comunal Universitario (TCU) **TC-644 "Arte y mujeres en la sociedad patriarcal"** de la Universidad de Costa Rica (UCR).

La vinculación con las y los jóvenes en San Pedro se llevó a cabo a través de colegios públicos, como el Liceo José Joaquín Vargas Calvo y el Liceo Anastasio Alfaro. En La Carpio,

por medio de la organización no gubernamental Sifais.

La Dra. Claudia Mandel Katz, coordinadora del TCU, comentó que trabajan con estos grupos porque "la población adolescente está en una posición de fragilidad y riesgo; es muy necesario **rescatar su posicionamiento y opinión.** Además del tema de la formación en valores, derechos y equidad de género".

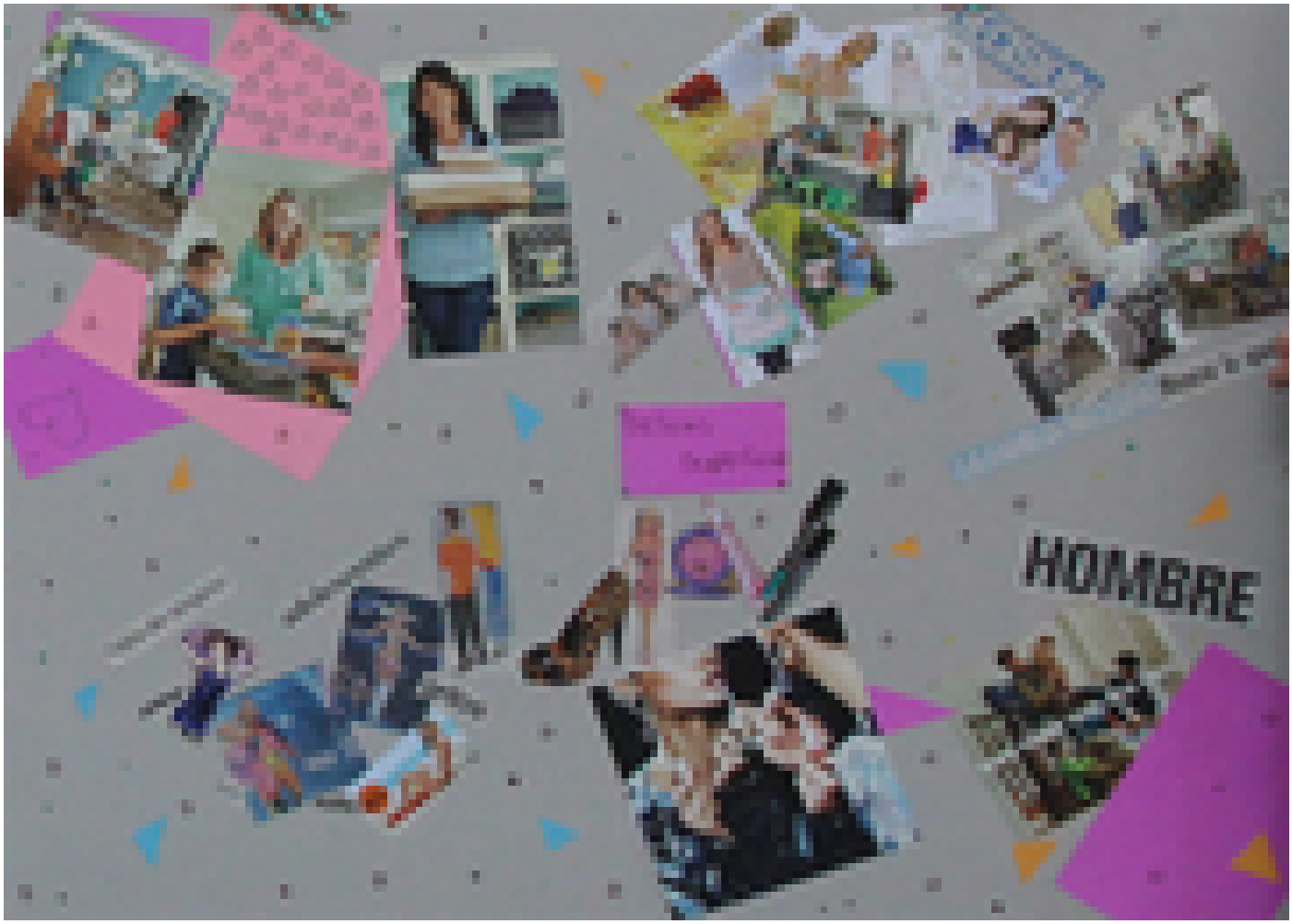

Material elaborado por estudiantes de sétimo año (foto Melania Rodríguez).

Durante los talleres, se han trabajado los conceptos de género, patriarcado y tipos de violencia, así como la imagen de la mujer en medios de comunicación y las implicaciones que pueden tener estos elementos en el entorno de los y las jóvenes.

Los estudiantes del TC-644 han tenido que buscar las maneras más apropiadas para promover el aprendizaje en el tema. En el caso de Alejandra Madrigal Córdoba, estudiante de Filología Española, ha disfrutado de generar procesos de comunicación en los cuales los jóvenes **"puedan construir sus propios pensamientos y experiencias"**. Para finalizar el taller que ella y sus compañeros facilitaron, los y las estudiantes de colegio crearon un producto artístico basándose en la técnica *collage*, en el que se vieron reflejados temas como **las metas profesionales, la maternidad no obligada, la paternidad, la belleza, la libertad y las relaciones de pareja.**

La estudiante de sétimo año Mariela Acosta Quesada, participante del taller, comentó: "Yo aprendí demasiado. Nos enseñan de otra forma, con la creatividad, para hacernos entender y pensar cómo esas cosas nos pueden afectar".

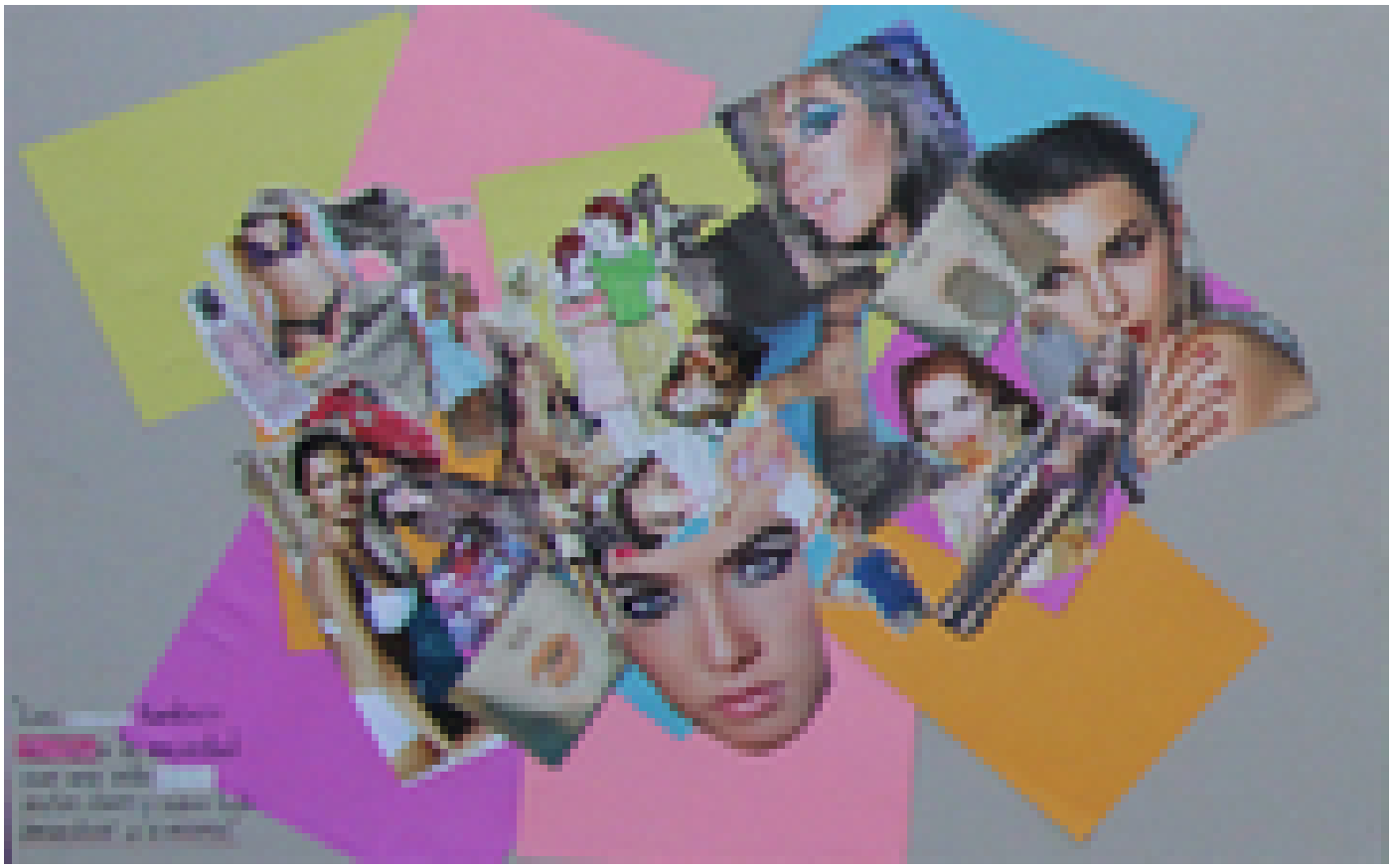

"Las mujeres también transforman la sociedad con una vida plena, metas claras y sobre todo amándose a sí misma", expone uno de los trabajos (foto Melania Rodríguez).

La pertinencia de la temática es evidente. Según datos de la encuesta "Percepciones sobre la violencia contra las mujeres", realizada por investigadores de la Universidad de Costa Rica y la Universidad Nacional en el año 2013, un 42% de los y las costarricenses conoce algún caso de violencia contra mujeres en el que estas son acosadas, humilladas, insultadas, agredidas, limitadas en áreas como estudio o trabajo, entre otros. Sin embargo, **el silencio permanece sobre la denuncia.**

En el marco del **Día Internacional de la Eliminación de la Violencia contra la Mujer (25 de noviembre), declarado por Naciones Unidas,** la prevención y la discusión del tema son herramientas importantes en la búsqueda de soluciones a una problemática que, según este organismo, se da como consecuencia de la discriminación que sufren las mujeres en la vida cotidiana, tanto por un sistema legal que lo permite como por las desigualdades que aún existen entre hombres y mujeres. Esta violencia se manifiesta de manera física, sexual, psicológica y económica.

El TCU inició sus labores en marzo de este año y pertenece a la Escuela de Filosofía. Trabaja, además, con grupos de mujeres en conjunto con la organización no gubernamental Fundavida, y espera seguir desarrollándose con estas dos poblaciones.

Melania Rodríguez Monge
Periodista Vicerrectoría de Acción Social

Etiquetas: adolescentes, violencia, mujer, la carpio, trabajo comunal universitario.