



**Universidad de Costa Rica
Vicerrectoría de Administración**

INFORME GERENCIAL

Al 31 de diciembre del 2014

Ciudad Universitaria Rodrigo Facio Brenes

Año 2015

ÍNDICE GENERAL

I. INTRODUCCIÓN	9
II. ANÁLISIS DE LA EJECUCIÓN PRESUPUESTARIA	10
2.1 Resumen Ejecutivo de la Ejecución Presupuestaria.....	10
2.1.1 Situación Presupuestaria	11
2.1.1.1 Análisis Institucional.....	11
2.1.1.2. Análisis por Programas y por cambios fundamentales en las unidades.....	42
2.1.1.3 Riesgo Cambiario.....	43
2.2. Situación patrimonial	44
2.2.1. Balance de Situación General	44
2.2.2. Análisis de partidas	45
2.2.2.1 Activo corriente.....	45
a) Inversiones Transitorias:.....	45
b) Cuentas por Cobrar y Otros deudores:.....	46
c) Efectivo en Bancos:.....	46
d) Mercadería en Tránsito:.....	47
2.2.2.2. Activo no corriente.....	47
2.2.2.3. Otros activos.....	47
2.2.2.4. Pasivo corriente	48
a) Deducciones Retenidas por Pagar:.....	48
b) Gastos Acumulados:	49
2.2.2.5. Activo /Patrimonio Neto	49
a) Capital inmovilizado:.....	49
b) Superávit Específico (Comprometido):	49
c) Superávit Neto o Libre del Periodo:.....	49
2.2.3. Razones financieras.....	49
a) Liquidez a Corto Plazo.....	50
b) Capital de Trabajo.....	50
c) Deuda	51
d) Endeudamiento	51
2.3. Recursos del Vínculo Externo.....	52
2.3.1 Impacto de los ingresos del Vínculo Externo en el total de ingresos de la Institución	52
2.3.2 Composición de ingresos del Vínculo Externo por sección.....	59
2.3.3. Participación de cada programa en la Vinculación con el Sector Externo.....	59
2.3.3.1 Proyectos de Inversión	60
2.3.3.2. Terrenos.....	60
2.3.3.3 Infraestructura	61
2.3.3.4 Equipo	61
2.3.3.5 Resumen.....	62
III. COMPORTAMIENTO DE LA MASA SALARIAL	63
3.1 Fondos Corrientes	63
3.2 Fondos Totales	64
3.2.1. Justificación de la relación Masa Salarial – Partidas Generales (80 – 20).....	65
3.2.2.1 Composición por Partida.....	65
3.2.3. Sueldos al Personal Permanente.....	66

3.2.3.1. Ejecución Presupuestaria.....	66
3.2.3.2 Serie Histórica	67
IV. SITUACIÓN DE ACTIVOS FIJOS	67
4.1 Análisis de la cuenta de activos no corrientes.....	67
4.2 Resumen de los bienes recibidos como donación.	69
4.2.1 Resumen por categoría de los bienes muebles e inmuebles recibidos como donación	70
4.2.2 Resumen por ente donante de los bienes recibidos como donación	71
4.2.3 Resumen por unidades beneficiadas de los bienes muebles e inmuebles	71
4.3 Resumen de edificios terminados y en proceso del periodo	72
4.4 Resumen de adquisiciones de los bienes muebles	74
4.4.1. Adquisiciones de bienes muebles por categoría y sujetos de registro en el auxiliar de activos.....	74
4.4.2 Resumen de adquisiciones de los bienes muebles por unidad sujetos de registro en el auxiliar de activos.....	75
4.4.3. Resumen de la cantidad de bienes muebles registrados por unidad.....	75
4.5 Resumen de exclusión de activos por categoría sujetos de registro en el auxiliar de activos.....	75
4.5.1 Resumen de exclusión de activos por unidad, sujetos de registro en el auxiliar de activos.....	76
4.5.3 Resumen de la Situación de activos sujetos de registro	77
4.5.4 Resumen de la Situación de activos a cargo del P.A.I.S.....	78
V. COMENTARIO GENERAL SOBRE EL CUMPLIMIENTO DE LAS NORMAS DE CONTROL INTERNO.	79
VI. INDICADORES DE GESTIÓN	80
VII. INFORME EJECUTIVO DE COMISIONES INSTITUCIONALES.....	115
Rectoría	116
Vicerrectoría de Administración	117
Vicerrectoría de Vida Estudiantil.....	120
Vicerrectoría de Investigación	122
Facultad de Microbiología	123
Oficina de Bienestar y Salud.....	124
Centro de Orientación Vocacional Ocupacional.....	125
Oficina de Planificación Universitaria	126
Centro de Orientación Vocacional Ocupacional.....	127
Sistema de Estudios de Posgrado.....	128
Escuela de Formación Docente	129
Programa de Atención Integral en Salud.....	130
Oficina de Recursos Humanos	132
Oficina de Becas y Atención Socioeconómica	133
VIII. CONCLUSIONES Y RECOMENDACIONES.....	134
5.1. Conclusiones:	134
5.2. Recomendaciones:.....	135
IX. APÉNDICES.....	136
APÉNDICE 1	137
1.1 Cuadro. Unidades beneficiadas con bienes muebles e inmuebles donados del 01 de enero al 31 de diciembre de 2014 en colones	137

APÉNDICE 2	140
2.1. Cuadro. Costo y Valor en libros de los bienes muebles adquiridos clasificados por unidad del 01 de enero al 31 de diciembre del 2014 en colones.....	140
APÉNDICE 3	146
3.1. Cuadro. Cantidad de bienes muebles registrados por unidad sujetos de registro en el auxiliar de activos al 31 de diciembre del 2014.....	146
APÉNDICE 4	154
4.1. Cuadro. Exclusión de activos por unidad sujetos de registro en el auxiliar de activos del 01 de enero al 31 de diciembre del 2014 en colones.....	154
4.2 Cuadro. Presupuesto de egresos por programa. Fondos Totales al 31 de diciembre de 2014.	163
(en miles de colones).....	163
4.3 Cuadro. Presupuesto de egresos por programa. Fondos Corrientes al 31 de diciembre de 2014.....	163
(en miles de colones).....	163
4.4 Cuadro. Relación Masa Salarial y Partidas Generales Fondos	164
Totales al 31 de diciembre	164
4.5 Cuadro. Relación Masa Salarial y Partidas Generales, Fondos Corrientes.....	165
al 31 de diciembre 2014.	165
4.6 Cuadro. Relación Masa Salarial y Partidas Generales	166
Fondos Corrientes al 31 de diciembre 2014.....	166
4.7 Cuadro. Planta Física por inversión en programas y por Sede Regional	167
al 31 de diciembre de 2014	167
4.8 Cuadro. Inversión en Equipo Científico y Tecnológico por objeto de gasto. Fondos Corrientes al 31 de diciembre de 2014.....	169
4.9 Cuadro. Total de ingresos de la Universidad de Costa Rica según clase de ingreso. Fondos	172
Totales al 31 de diciembre de 2014.....	172
4.10 Cuadro. Total de egresos de la Universidad de Costa Rica según objeto de gasto. Fondos Totales	173
al 31 de diciembre de 2014.	173
(en miles de colones).....	173

ÍNDICE DE GRÁFICOS

Gráfico No. 1.....	12
Gráfico No. 2.....	13
Gráfico No. 3.....	14
Gráfico No. 4.....	20
Gráfico No. 6.....	22
Gráfico No. 8.....	43
Gráfico No. 9.....	44
Gráfico No. 10.....	52
Gráfico No. 11.....	54
Gráfico No. 12.....	59
Gráfico No. 13.....	64
Gráfico No. 14.....	67
Gráfico No. 15.....	68
Gráfico No. 16.....	68
Gráfico No. 17.....	69

INDICE DE CUADROS

Cuadro No. 1	15
Cuadro No. 2	16
Cuadro No. 3	17
Cuadro No. 4	17
Cuadro No. 5	18
Cuadro No. 6	19
Gráfico No. 5	20
Cuadro No. 7	21
Cuadro No. 8	23
Cuadro No. 9	24
Cuadro No. 10	25
Cuadro No. 11	27
Cuadro No. 12	28
Cuadro No. 13	29
Cuadro No. 14	30
Cuadro No. 15	30
Cuadro No. 16	31
Cuadro No. 17	32
Cuadro No. 18	33
Cuadro No. 19	34
Cuadro No. 20	36
Cuadro No. 21	36
Cuadro No. 22	37
Cuadro No. 23	38
Cuadro No. 24	38
Cuadro No. 25	39
Cuadro No. 26	40
Cuadro No. 27	41
Cuadro No. 28	42
Cuadro No. 29	42
Cuadro No. 30	45
Cuadro No. 31	50

Cuadro No. 32	51
Cuadro No. 33	51
Cuadro No. 34	52
Cuadro No. 35	54
Cuadro No. 36	56
Cuadro No. 37	57
Cuadro No. 38	58
Cuadro No. 39	60
Cuadro No. 40	61
Cuadro No. 41	62
Cuadro No. 42	62
Cuadro No. 43	63
Cuadro No. 44	64
Cuadro No. 45	66
Cuadro No 46	70
Cuadro No 47	71
Cuadro No. 48	72
Cuadro No 49	73
Cuadro No 50	74
Cuadro No 51	76
Cuadro No 52	77
Cuadro No 53	77
Cuadro No 54	78
Cuadro No 55	81
Cuadro No 56	82
Cuadro No 57	83
Cuadro No 58	84
Cuadro No 59	85
Cuadro No 60	86
Cuadro No 61	87
Cuadro No 62	88
Cuadro No 63	89
Cuadro No 64	91

Cuadro No 65	94
Cuadro No 66	98
Cuadro No 67	99
Cuadro No 68	100
Cuadro No. 69	102
Cuadro No. 70	103
Cuadro No. 71	104
Cuadro No. 72	107
Cuadro No. 73	108
Cuadro No. 74	109
Cuadro No. 75	110

I. INTRODUCCIÓN

El informe gerencial que se presenta a continuación tiene como objetivo informar a la comunidad universitaria y al público general sobre la situación presupuestaria y financiera de la Universidad de Costa Rica, al 31 de diciembre del 2014. La información incluida en este documento da a conocer los aspectos más relevantes de la actividad económica desarrollada por la Institución, a través de sus unidades ejecutoras.

Mediante este documento se hace un análisis general del comportamiento que muestran las principales cuentas de ingresos y egresos, en referencia a Fondos Corrientes y fondos obtenidos mediante el Vínculo Externo, de tal manera que sea un insumo para evaluar el cumplimiento de los objetivos y planes propuestos por cada una de las personas responsables de la ejecución presupuestaria y para la toma de decisiones de las autoridades universitarias y demás entes responsables de la fiscalización y control de la Universidad.

En este informe se realiza un análisis e interpretación de las cifras de ingresos y gastos, que muestran los Estados Financieros de la Institución al 31 de diciembre del 2014. Al respecto, es importante que se tomen en cuenta los siguientes aspectos:

Las cifras de los Estados Financieros son de fin de periodo, por lo tanto, para su adecuada interpretación debe observarse la naturaleza de las partidas de ingresos y egresos; para el caso de las Secciones de Fondos Corrientes es de esperar que su ejecución tenga un comportamiento cercano al lineal ya que no depende de la generación de ingresos y el componente más importante de los egresos son las partidas de remuneraciones y sus relacionadas; no obstante en el caso de las Secciones del Vínculo Externo, su ejecución está asociada a la recaudación de los recursos de cada proyecto.

El presupuesto de la Universidad de Costa Rica está segregado en unidades de ejecución, cuya actividad está a cargo de un responsable, sea este el señor Rector, los Vicerrectores, Directores de Oficina o Unidades Académicas. Por lo tanto, los resultados económicos, al 31 de diciembre del 2014, resumen el efecto conjunto de todas esas unidades ejecutoras. Cuando una unidad ejecutora desarrolla una actividad de vinculación externa, el control de la ejecución del presupuesto se lleva a cabo relacionando los ingresos generados con los gastos incurridos de manera tal que no se presenten sobregiros presupuestarios.

Este documento fue preparado siguiendo el esquema de contenido, aprobado por el Consejo Universitario, en su sesión No.5107 del 11 de octubre de 2006, de manera que la información presentada es comparable con los resultados de operación de años anteriores.

El mismo consta de cinco apartados, en el primero se presenta la introducción. En el segundo se incluye un resumen ejecutivo de la ejecución presupuestaria donde se analiza la situación presupuestaria y patrimonial. En el tercer apartado se presenta una serie histórica del comportamiento de la ejecución de la masa salarial. En la cuarta sección se incorpora un informe sobre la situación de los activos fijos o bienes patrimoniales y la quinta sección comprende las conclusiones y recomendaciones de los hechos más relevantes de la ejecución presupuestaria y situación financiera.

El presente informe gerencial se elabora con información suministrada por la Oficina de Administración Financiera (OAF) y la mayoría de los indicadores son elaborados por la Oficina de Planificación Universitaria (OPLAU), con el aporte de diversas unidades de la Institución..

II. ANÁLISIS DE LA EJECUCIÓN PRESUPUESTARIA

Esta sección abarca todo lo referente a la ejecución presupuestaria y situación patrimonial de la Universidad de Costa Rica, al cierre del 31 diciembre del 2014.

2.1 Resumen Ejecutivo de la Ejecución Presupuestaria

En el ámbito de Institución Pública, la Universidad de Costa Rica planificó el financiamiento de las operaciones del año 2014 a través de un presupuesto por programas y actividades que alcanzó la suma de ¢269.737.81 millones, teniéndose como fuentes de financiamiento los recursos subvencionados por el Estado, los generados en su actividad corriente y los provenientes de actividades vinculantes con el sector externo.

En lo que respecta a los ingresos totales de la institución, la ejecución fue de ¢267.020.21 millones, lo que porcentualmente corresponde a un 98,99% de lo presupuestado.

En el caso de los egresos totales se ejecutó un total de ¢220.258.92 millones sin compromisos, lo que representa un 81,66%. del total del presupuesto. Si se suma a esta cifra de los compromisos de presupuesto, por un monto de ¢17.504.62 millones, el monto total gastado es de ¢237.763.55 lo que representa un porcentaje de ejecución del 88,15%.

Al desglosar esta ejecución por el tipo de fondos, en corrientes y los provenientes del vínculo externo, se puede observar con mayor claridad como está integrada dicha ejecución.

En el caso de los ingresos provenientes de Fondos Corrientes el presupuesto es por la suma de ¢228.254.62 y la ejecución obtenida es de un 99,34%, pero si se revisan las cifras del Vínculo Externo de un presupuesto de ¢41.483.19 la ejecución fue de un 97,10%, situación que muestra un resultado global de un 98,99%. Esto permite visualizar cómo las actividades del Vínculo Externo mostraron una ejecución de ingresos más baja que la de fondos corrientes.

Para los egresos de fondos corrientes el presupuesto es por ¢228.254.62 millones, de los cuales se gastaron ¢202.151.76 millones, para una ejecución de un 88,56%, sin incluir los compromisos de presupuesto; si se suman los compromisos que ascienden a ¢11.503.16 el monto total gastado es de ¢213.654.93, lo que representa un 93,60%.

En lo que corresponde a la ejecución del Vínculo Externo el presupuesto de egresos fue por un total de ¢41.483.19 millones, de los cuales se ejecutaron ¢18.107.15 que representan un 43,65% sin incluir los compromisos de presupuesto; si se agregan los compromisos por la suma de ¢6.001.46 el monto ejecutado es por ¢24.108.61, lo que representa una ejecución total de 58,12%.

De acuerdo con estos resultados es el Vínculo Externo el que provoca que el porcentaje total en la ejecución de egresos con compromisos baje significativamente a un 88,15%, siendo que en los Fondos Corrientes el porcentaje está por encima del 90%.

Las razones de este comportamiento de la ejecución en el periodo serán analizadas en el cuerpo del informe.

2.1.1 Situación Presupuestaria

A continuación se presenta un análisis de la situación presupuestaria de la Universidad durante el año 2014, los recursos disponibles y la utilización de estos recursos, visualizando los resultados de la ejecución de ese presupuesto y los factores que influyeron en sus resultados.

2.1.1.1 Análisis Institucional¹

Para el año 2014 la Universidad de Costa Rica contó con un presupuesto total, según sus fuentes de financiamiento, como se muestra en la figura:

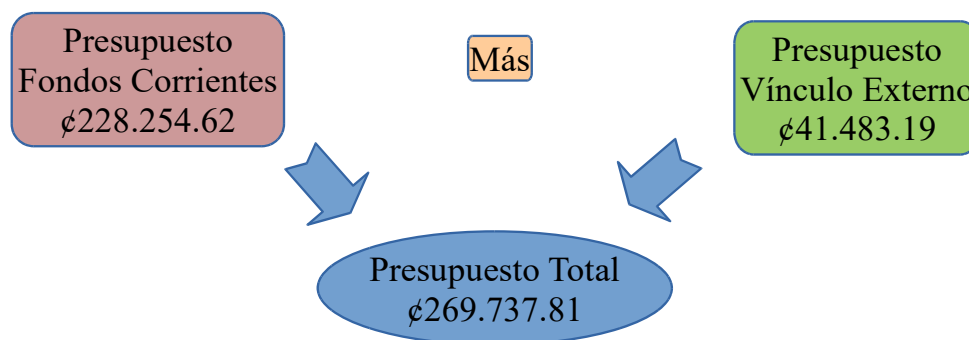

Como se puede observar, del presupuesto total de la institución el 15,38% corresponde a fondos provenientes del Vínculo Externo y el 84,62% restante a Fondos Corrientes provenientes de recursos de leyes y subvenciones del Estado, siendo la más importante la del Fondo Especial para la Educación Superior (FEES), que aporta al presupuesto la suma de ₡193.026.50 representando el 71,60% del presupuesto de los Fondos Totales y un 84,40% del presupuesto de Fondos Corrientes.

Los ingresos reales totales de la Institución ascendieron a ₡267.020.21 millones, cifra que con respecto al presupuesto de ingresos aprobado representa una recaudación del 98,99%. De ese porcentaje los ingresos de Fondos Corrientes representan un 84,92% y los provenientes del Vínculo Externo un 15,08%.

¹ Tal y como se indicó en el Informe Gerencial de medio periodo, a partir del año 2007, los ingresos y egresos se contabilizan de acuerdo con el nuevo clasificador del Sector Público, cumpliendo así con lo establecido en el Decreto No.31459-H.

Históricamente la ejecución de los ingresos se ha comportado como se muestra en el siguiente gráfico:

Gráfico No. 1
Ejecución de Ingresos Reales Totales
Comparativo Histórico
Del año 2010 al 2014
(en millones de colones)

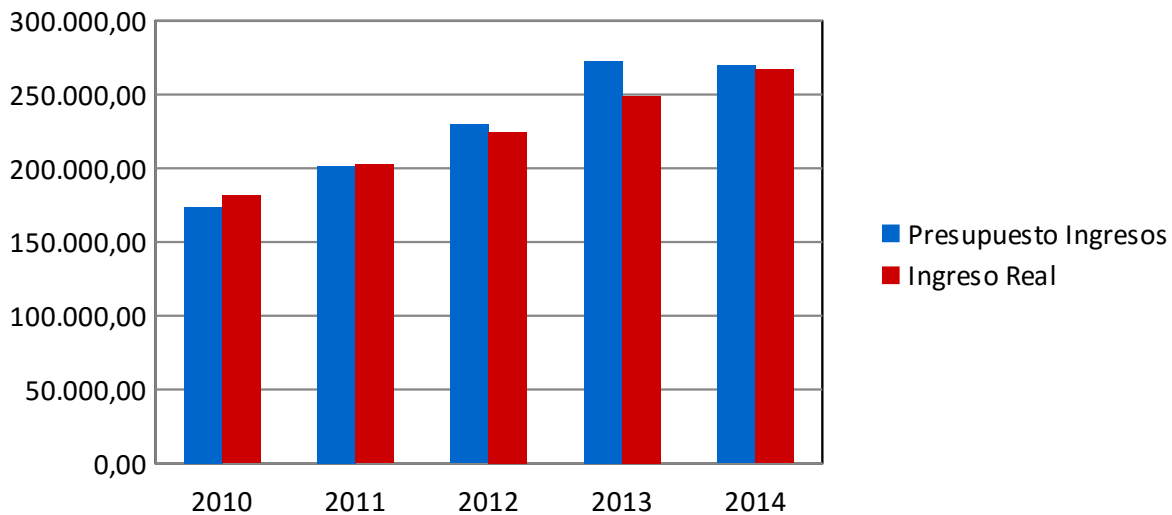

Fuente: Sistema de Información de Administración Financiera – Oficina de Administración Financiera.

En general el comportamiento de la ejecución de los ingresos es bastante satisfactorio, particularmente en el periodo 2014 en donde el porcentaje de ejecución alcanzó un 98,99%. La siguiente tabla muestra los porcentajes de ejecución de los últimos cinco años:

Descripción	2010	2011	2012	2013	2014
Relación Presupuesto /Ingresos Reales	104,62%	100,52%	97,85%	91,37%	98,99%

Para el año 2013, el porcentaje de ejecución de ingresos fue bajo con respecto a los demás años de la serie (91,37%), debido a que se incluyó en el presupuesto de ingresos de ese año los recursos totales del empréstito con el Banco Mundial, por la suma de ¢25.013.00 millones, de los cuales no hubo recaudación alguna, ya que las contrataciones para la adquisición de bienes y construcción de obras de infraestructura se iniciaron hasta el año 2014.

Por su parte, los egresos reales totales ascendieron a ¢220.258,92 millones, equivalentes al 81,66% del presupuesto de egresos aprobado. No obstante, este porcentaje de ejecución se incrementa a un 88,15% si se le suman los compromisos legales al 31 de diciembre de 2014

por un valor de ¢17.504.62 millones. Una serie histórica del porcentaje de ejecución presupuestaria de egresos totales al 31 de diciembre de los últimos cinco años, se muestra gráficamente a continuación:

Gráfico No. 2
Ejecución de Egresos Totales
Comparativo Histórico Porcentual
Del año 2010 al 2014
(en millones de colones)

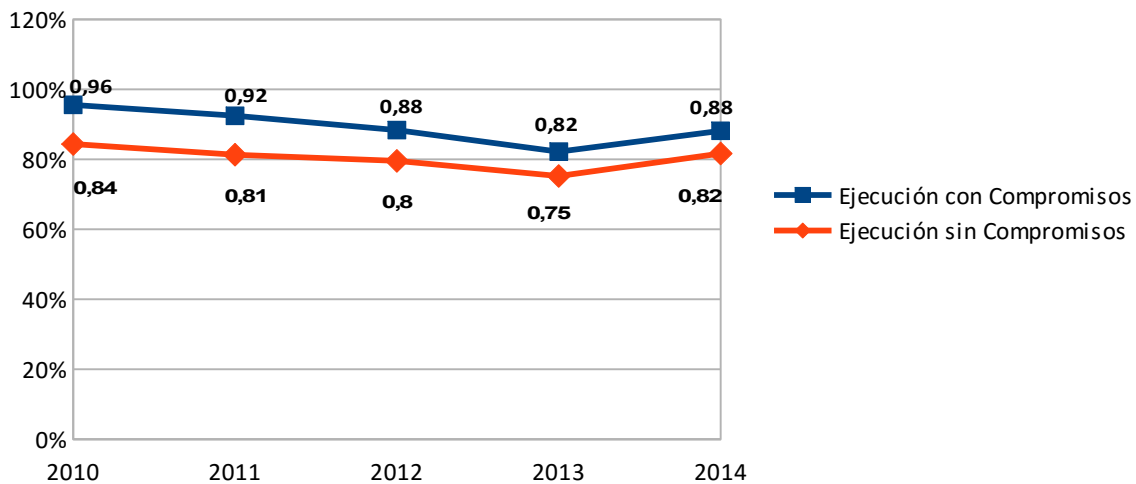

Fuente: Sistema de Información de Administración Financiera – Oficina de Administración Financiera.

A continuación se presenta la serie histórica del porcentaje de ejecución presupuestaria de egresos totales al 31 de diciembre de los últimos cinco años:

Descripción	2010	2011	2012	2013	2014
Ejecución con Compromisos	95,55%	92,44%	88,35%	82,18%	88,15%
Ejecución sin Compromisos	84,36%	81,31%	79,55%	75,22%	81,66%

Como se puede apreciar en el gráfico N.º 2, la ejecución para fondos totales en el año 2014 presenta un aumento con relación al periodo 2013 y un porcentaje de ejecución parecido a los periodos anteriores; siendo esta ejecución la más alta de los últimos cuatro años.

Si separamos los egresos por su fuente, en Fondos Corrientes y fondos del Vínculo Externo, vemos que en el primero se alcanza una ejecución de un 88,56% sin compromisos y de 93,60% con compromisos y en el caso del Vínculo Externo la ejecución fue de un 43,65% sin compromisos y de 58,12% con compromisos, por lo que se puede concluir que el Vínculo Externo muestra una ejecución mas baja que los Fondos Corrientes y provoca que la ejecución promedio sea inferior.

En este último caso es importante indicar que las Secciones del Vínculo Externo tienen la particularidad de que sus periodos de ejecución no son necesariamente anuales ya que la vigencia de los proyectos o programas que la conforman dependen de los objetivos por los cuales fueron creados. Dentro de esta diversidad se tienen proyectos cuyo ciclo de operación es menor a un año, otros superior a ese año o bien otros que si dependen de los recursos del año en operación.

Los ingresos y egresos totales muestran el efecto conjunto de cada uno de los rubros en que se segregan, encontrándose comportamientos de ejecución aproximados al 100,00% , lo cual será analizado en detalle en cada uno de los apartados de este documento. Ante la diversidad en el comportamiento individual de los rubros de ingresos y egresos se observa un exceso de ingresos sobre egresos reales por un monto de ¢46.761.29 millones, que se distribuyen como se muestra en la siguiente figura, hasta llegar al Superávit Neto del periodo:

Gráfico No. 3
Superávit Neto de la Institución
Al 31 de diciembre del 2014
(en millones de colones)

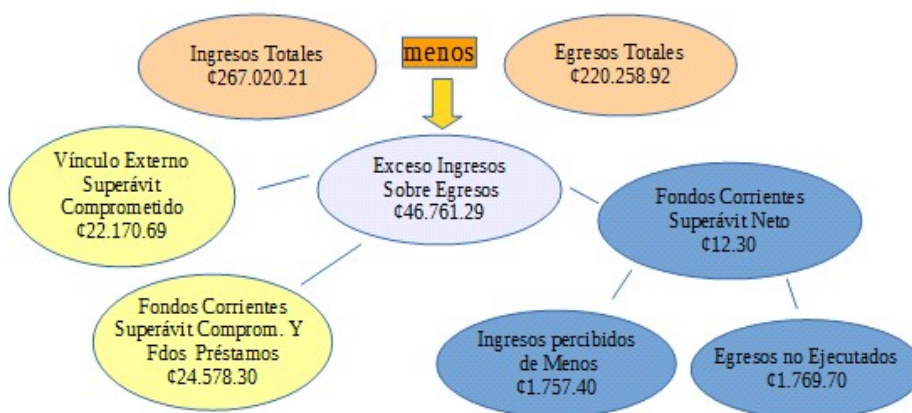

Seguidamente procedemos a analizar cada uno de estos componentes.

Superávit Específico del Vínculo Externo: Por tener un fin específico, los recursos disponibles de los proyectos del Vínculo Externo (ingresos menos egresos), quedan reservados en su totalidad dentro del grupo “Superávit Específico”. este monto se distribuye de la siguiente forma:

Cuadro No. 1
Vínculo Externo
Superávit Específico
Al 31 de diciembre de 2014
(en millones de colones)

Sección	Superávit Específico Vínculo Externo:	Monto (millones)	%
7	Superávit Programas Posgrado	448.50	2,02%
6	Superávit Cursos Especiales	465.79	2,10%
10	Superávit Plan de Mejoramiento Institucional	1.411.10	6,37%
2	Superávit Empresas Auxiliares	2.898.00	13,07%
9	Superávit Fondos Sistema CONARE	3.324.00	15,00%
8	Superávit Fondos Intraproyectos	5.257.30	23,71%
5	Superávit Fondos Restringidos	8.366.00	37,73%
Total		¢22.170.69	100,00%

Fuente: Sistema de Información de Administración Financiera – Oficina de Administración Financiera.

Esta separación de los fondos se hace sobre la base de las Normas Técnicas sobre Presupuesto Público n-1-2012-dc-dfoe, publicadas en el alcance digital N° 39 a La Gaceta N° 64 del 29 de marzo del 2012, en su apartado de aspectos generales, específicamente en el punto 1.1. donde se define el superávit específico como el :

“Exceso de ingresos ejecutados sobre los gastos ejecutados al final de un ejercicio presupuestario que por disposiciones especiales o legales tienen que destinarse a un fin específico.”

En el caso del superávit de Vínculo Externo, existe tanto legislación, normativa especial y convenios que justifican la reserva de estos fondos.

Como se puede observar los Fondos Restringidos poseen el mayor porcentaje, seguidos de los Fondos Intraproyectos, los Fondos del Sistema y por último las Empresas Auxiliares.

Superávit Específico de Fondos Corrientes y Fondo de Préstamos y Superávit comprometido: Este está compuesto por superávits especiales que son reservados por

disposiciones y normativa interna y por el superávit comprometido². A continuación se muestra su detalle:

Cuadro No. 2
Fondos Corrientes
Superávit Específico y Comprometido
Al 31 de diciembre de 2014
(en millones de colones)

Descripción	Millones	%
Superávit Específico Fondos Corrientes	12.891.20	52,45%
Superávit Cuota Bienestar Estudiantil, Sodas y Fotocopiadoras	161.70	
Superávit Prog. Renovación Equipo Científico y Tecnológico	647.30	
Superávit Proyectos de Inversión	6.257.10	
Transferencias corrientes a personas (Sistema de Becas)	1.782.30	
CONARE – Reconocimiento de títulos	39.20	
Superávit de Megaproyectos	4.003.60	
Superávit Fondo de Préstamos	183.90	0,75%
Superávit de Compromisos de Fondos Corrientes	11.503.20	46,80%
Total de Superávit Específico, Superávit de Compromisos y Fondo de Préstamos.	¢24.578.30	100,00%

Fuente: Sistema de Información de Administración Financiera – Oficina de Administración Financiera.

Como se puede observar, en este caso, los compromisos de presupuesto de Fondos Corrientes son la cifra más significativa y se distribuyen principalmente en compromisos de compra de bienes duraderos³ y servicios que estaban en ejecución al cierre del periodo; no obstante, es importante destacar que con respecto al periodo anterior la misma disminuyó en ¢2.154.60 millones, otra partida importante a destacar es la de Proyectos de Inversión que también por su naturaleza (construcciones) normalmente se ejecuta en más de un periodo; esta cifra muestra un aumento en ¢1.440.40 millones, por obras nuevas que su ejecución recién inicia o está por iniciar.

Superávit Neto de la Institución: Al 31 de diciembre de 2014, la Institución presentó un superávit neto de operación por valor de ¢12.3 millones, cifra que se resume de la siguiente manera:

² Son procesos de compra que quedan pendientes al finalizar el año y en los cuales la institución cuenta con la autorización respectiva por una disposición legal o norma superior para ejecutarlos más allá del periodo presupuestario. (Normas Técnicas sobre Presupuesto Público n-1-2012-dc-dfoe, párrafo 4.3.2.).

³ “Comprende la adquisición de bienes duraderos nuevos o ya existentes, como son los bienes de capital fijo, muebles e inmuebles. Incluye los procesos de construcción, así como la adición, y mejoramiento de bienes de capital, diferenciándose de aquellos procesos que tienen como propósito el mantenimiento normal de dichos bienes, menor o habitual. Incluye también los costos por obras complementarias y otros trabajos asociados con las construcciones, adiciones y mejoras”.

Cuadro No. 3
Fondos Totales
Superávit Neto de la Institución
Al 31 de diciembre de 2014
(en millones de colones)

Descripción	Millones
Ingresos reales	¢267.020.21
Menos: Egresos reales	220.258.92
Total Exceso de Ingresos sobre Egresos	¢ 46.761.29
Menos: Superávit Específico, Comprometido y Fondo de Préstamos	46.748.99
Total Superávit Neto al 31/12/2014	¢ 12.30

Fuente: Sistema de Información de Administración Financiera – Oficina de Administración Financiera.

Los recursos que se reflejan en el Superávit Neto corresponden a los Fondos Corrientes y muestran el resultado conjunto de la diferencia entre los ingresos percibidos de menos y los egresos no ejecutados en los diferentes renglones de gasto.

A continuación se presenta el efecto de ambos componentes que dan origen al Superávit Neto de la Institución:

Cuadro No. 4
Fondos Corrientes
Componentes del Superávit Neto de la Institución
Al 31 de diciembre de 2014
(en millones de colones)

Descripción	Millones
Egresos no Ejecutados	¢ 1.769.70
Ingresos percibidos de menos	1.757.40
Superávit Neto	¢ 12.30

Fuente: Sistema de Información de Administración Financiera – Oficina de Administración Financiera.

Los ingresos percibidos están compuestos de sobreejecuciones y subejecuciones de las diversas partidas.

En el cuadro siguiente se observa que la partida de “Ingresos de la Propiedad”, muestra una subejecución por ¢1.186.98 millones por concepto de ingresos por intereses, en instrumentos financieros de inversión, que mantiene la Universidad en los bancos estatales. Esta disminución se debe a la directriz No.18-H del Ministerio de Hacienda que estableció que los Bancos Estatales deben pagar una única tasa de interés. La disminución en el recaudo se debe

a la baja en las tasas de interés, que en el año 2013 oscilaron en un rango de 8,50% y 9,00%, pero en el año 2014 estuvieron entre el 6,00% y el 7,20%.

Asimismo, se identifican ¢330.45 millones por concepto de venta de bienes y servicios. Destaca en este rubro el ingreso de menos por ¢309.56 millones en la cuenta “Servicios Administrativos”, donde el presupuesto estimado fue de ¢867.52 millones y el ingreso real percibido fue de ¢557.95 millones.

También se tienen otros ingresos tributarios que corresponden a dineros que no ingresaron por concepto de Timbre de Educación y Cultura (Ley 5023-TEC). Para el año 2014 el monto presupuestado fue una proyección que realizó la Oficina de Planificación Universitaria con base en el comportamiento de los años anteriores, y se recauda con base en lo que indica el artículo 2 de la Ley: “Toda sociedad mercantil que esté inscrita o que se inscriba y toda subsidiaria de una sociedad extranjera que esté inscrita en la Sección Mercantil del Registro Público de la Propiedad, deben pagar, de conformidad con la tabla que señala el artículo 8, un timbre para la “Educación y Cultura”, así como en todos sus actos registrales”. A partir del año anterior se aumentó el impuesto a las sociedades lo que posiblemente generó que muchas se desinscribieran y esa es la fuente principal de recaudación del Timbre de Educación y Cultura. Así el presupuesto incluido fue de ¢200.00 millones y el ingreso real del periodo fue de ¢37.47 millones.

Con respecto a los ingresos con sobreejecución se destaca la partida de “Derechos y Tasas Administrativas” por ¢105.63 millones.

El resumen de lo indicado se puede observar en el siguiente cuadro.

Cuadro No. 5
Fondos Corrientes
Componentes Ingresos
Superávit Neto de la Institución
Al 31 de diciembre de 2014
(en millones de colones)

Descripción	Millones	% Ejecución
Otros ingresos Tributarios ¢	-162.23	9,23%%
Venta de Bienes y Servicios	-330.45	18,81%%
Ingresos de la Propiedad	-1.186.98	67,54%%
Derechos y Tasas Administrativas	105.63	-6,01%%
Multas y Remates	6.75	-0,38%%
Ingresos de Capital	82.78	-4,71%
Otros Ingresos no Tributarios	-48.99	2,79%%
Otros	-223.91	12,73%%
Total	-1.757.40	100,00%

Fuente: Sistema de Información de Administración Financiera – Oficina de Administración Financiera.

Al igual que los ingresos, el “Superávit Libre”⁴ institucional se obtiene en parte del ahorro obtenido en algunas partidas de egresos de la Sección de Fondos Corrientes que no se ejecutaron en su totalidad por la suma de ¢1.769.70 millones como se muestra a continuación:

Cuadro No. 6
Fondos Corrientes
Componentes Egresos/Superávit Neto de la Institución
Al 31 de diciembre de 2014
(en millones de colones)

Partida	Descripción	Millones	% Ejecución
0	Remuneraciones	351,62	19,87%
1	Servicios	684,02	38,65%
2	Materiales y Suministros	240,05	13,56%
3	Intereses y Comisiones	27,49	1,55%
4	Activos Financieros	0,00	0,00%
6	Transferencias Corrientes	467,15	26,40%
8	Amortización	-0,63	-0,04%
Total		1.769,70	100%

Fuente: Sistema de Información de Administración Financiera – Oficina de Administración Financiera.

Como se puede observar en el cuadro anterior sobresale la partida de Servicios con un 38,65% de subejecución; asimismo, la partida de Transferencias Corrientes con un 26,40% y Remuneraciones por un 19,87%. Para la partida de Transferencias se destaca la partida “Becas a Funcionarios” de la Oficina de Asuntos Internacionales.

En la partida de Remuneraciones, se destaca la subpartida de Salario Base y de Servicios Especiales, conformada por varias Unidades Ejecutoras, cuyo resultado es positivo debido a que en años anteriores mostraba sobregiro, esto es el resultado de las acciones realizadas por la administración para controlar y bajar el porcentaje de ejecución de dichas partidas, en particular la de Servicios Especiales. Al respecto, en el siguiente gráfico se muestra el comportamiento de los últimos cinco años, evidenciándose el esfuerzo de la Administración por contener el gasto en la partida de Servicios Especiales durante el año 2014, con respecto a las ejecuciones de los dos años anteriores.

⁴ El superávit libre que se define como el “exceso de ingresos ejecutados sobre los gastos ejecutados al final de un ejercicio presupuestario que son de libre disponibilidad en cuanto al tipo de gastos que puede financiar” (Las Normas Técnicas sobre Presupuesto Público n-1-2012-dc-dfoe, página 6).

Gráfico No. 4
Gasto Partida de Servicios Especiales
Fondos Corrientes 2000-2014
(en miles de colones)

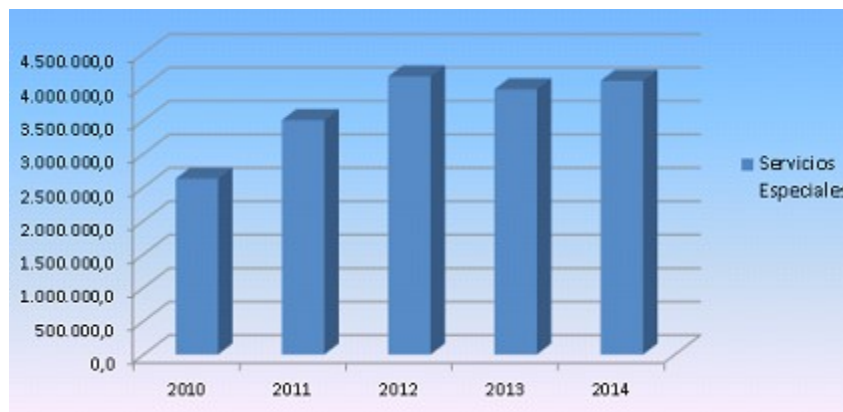

Fuente: Sistema de Información de Administración Financiera – Oficina de Administración Financiera.

Para la partida de Servicios, los montos no ejecutados se distribuyen en diferentes saldos de varias unidades ejecutoras de Fondos Corrientes dentro de los que sobresalen: Proyectos Específicos de Mantenimiento, la Sección de Construcciones y Mantenimiento de la Oficina de Servicios Generales, la unidad de Pago de Servicios Básicos, y Unidades de Apoyo Académico.

El gráfico N.º 5, muestra el porcentaje de los egresos no ejecutados con respecto al presupuesto por programa en los Fondos Corrientes, sobresaliendo el programa de Administración con un 40,30%, Dirección Superior con un 22,92%, Docencia con un 19,71%.

Gráfico No. 5
Porcentaje de los egresos no ejecutados
con respecto al presupuesto asignado por programa
Fondos Corrientes
Al 31 de diciembre de 2014

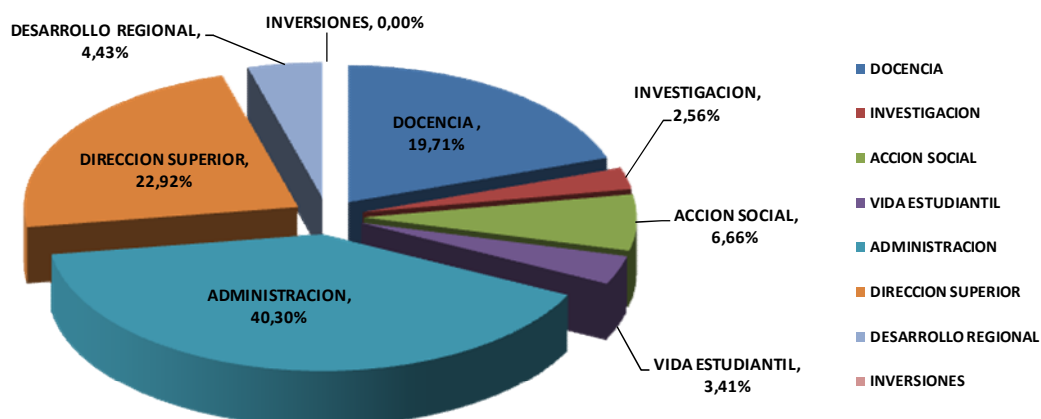

Ingresos: Los ingresos reales del periodo equivalen a ¢267.020.21 los cuales muestran una ejecución respecto al presupuesto de un 98,99% que resultan de la combinación de una ejecución del 99,34 % de los Fondos Corrientes y un 97,09% en el Vínculo Externo.

Los ingresos más representativos generados en el periodo son:

Cuadro No. 7
Fondos Totales / Ingresos
Al 31 de diciembre de 2014
(en millones de colones)

Cuenta	Descripción	Millones	%
	Otros	2.406.03	0,90%
1.3.2	Ingresos a la Propiedad	2.981.69	1,12%
1.3.1.1 1.3.1.2	Venta de Bienes y Servicios	4.770.95	1,79%
1.3.1.3	Derechos y Tasas Administrativas	7.062.88	2,65%
3.3	Ingresos de Financiamiento	44.144.8	16,53%
1.4.1	Transferencias Corrientes del Sector Público	205.653.86	77,02%
Total		267.020.21	100,00%

Fuente: Sistema de Información de Administración Financiera – Oficina de Administración Financiera.

A continuación procedemos a explicar cada una de estas partidas.

Transferencias Corrientes del Sector Público: Dentro de las transferencias Corrientes del Sector Público, la suma por ¢205.653.86 millones, corresponde a Transferencias Corrientes del Gobierno Central y dentro de este rubro, el Fondo Especial de la Educación Superior (FEES), por un monto de ¢197.517.65 millones, es el más representativo. Este se distribuye en ¢193.026.45 millones para la Sección de Fondos Corrientes y ¢4.491.20 millones para el Vínculo Externo, en la sección de Fondos del Sistema (CONARE).

Además, a nivel del Vínculo Externo hubo ingresos por ¢4.931.16 millones para Fondos Restringidos y se dio la recaudación de ¢1.342.79 millones correspondiente a los recursos girados por el Banco Mundial para el Plan de Mejoramiento Institucional.

Según se puede apreciar en el siguiente gráfico el FEES es la principal fuente de financiamiento de la Universidad y su importancia se ha incrementado a través de los años, representando al cierre del año 2014, un 85,13% de los Ingresos de Fondos Corrientes y un 72,29% de los Ingresos Totales.

Gráfico No. 6
Participación histórica de las fuentes de financiamiento del Sistema de Becas con respecto al total de los recursos institucionales
Impacto del FEES en Fondos Totales y Fondos Corrientes

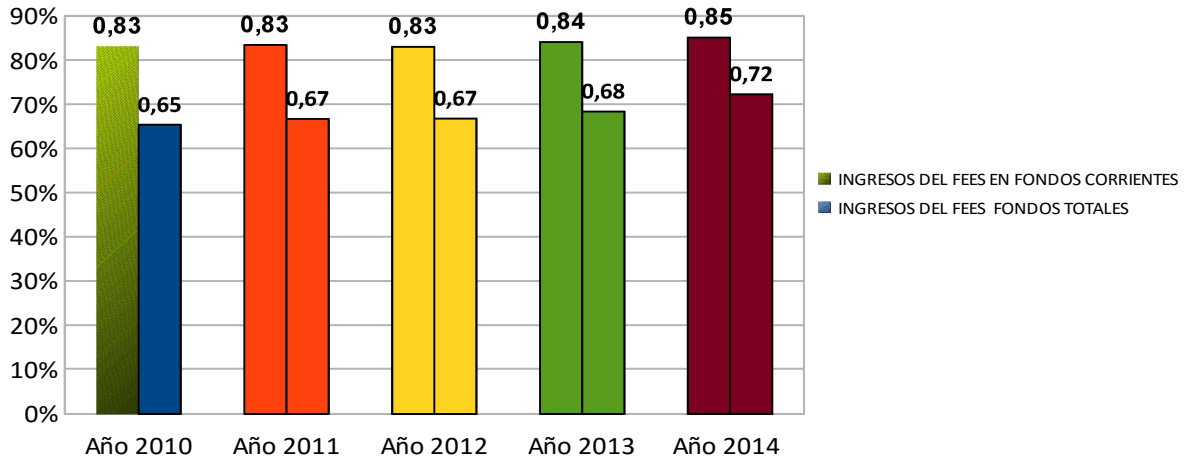

Fuente: Fuente: Estados Financieros de la Universidad de Costa Rica.

Como se puede observar en el siguiente cuadro, los ingresos del FEES se ejecutan en su mayoría por medio de Fondos Corrientes, para el 2014 un 85,13% se ejecutó por ese medio mientras que un 11,15% por medio del Vínculo Externo que corresponde a los Fondos del Sistema (CONARE). Este ha sido el comportamiento típico de los últimos cinco años como se puede apreciar en el cuadro No. 8.

Cuadro No. 8
Relación del FEES con Fondos Corrientes y Vínculo Externo
Serie histórica del 2010 al 2014
(en millones de colones)

Descripción	Ingreso real				
	Año 2010	Año 2011	Año 2012	Año 2013	Año 2014
Total Ingresos del Gobierno Central (FEES)	118.621.97	135.101.42	149.996.28	170.343.25	193.026.46
Total ingresos Fondos Corrientes	142.744.47	161.979.81	180.686.93	202.539.98	226.742.33
Total ingresos FEES / Total Ingresos Fondos Corrientes	83,10%	83,41%	83,01%	84,10%	85,13%
Total Ingresos del Gobierno Central (FEES) Vínculo Externo1/	7.604.75	3.905.45	4.508.28	4.510.98	4.491.20
Total ingresos Vínculo Externo	38.782.62	40.617.96	43.975.08	46.578.34	40.277.87
Total ingresos FEES / Total Ingresos Vínculo Externo	19,61%	9,62%	10,25%	9,68%	11,15%
Total ingresos FEES	126.226.73	139.006.87	154.504.56	174.854.22	197.517.66
Total ingresos	181.527.09	202.597.77	224.662.01	249.118.32	267.020.21
TOTAL FEES / INGRESO TOTAL	69,54%	68,61%	68,77%	70,19%	73,97%

Fuente: Fuente: Estados Financieros de la Universidad de Costa Rica.

Otro ingresos a mencionar, dentro de las Transferencias Corrientes del Sector Público, fueron los provenientes de la Ley 8114 Impuesto sobre Combustible (CONAVI-LANAMME) los cuales ascendieron a ¢3.938,6 millones, que corresponden a ¢3.700.00 millones presupuestados en esta Ley para el año 2014, más ¢238.6 que habían quedado pendientes de ingresar en el período 2013.

Venta de Bienes y Servicios: Los ingresos más representativos por este concepto corresponden a las actividades del Vínculo Externo por la suma de ¢3.938.49 millones, lo que representa un 82,55%, de los restantes ingresos. De estos, el más significativo es “Servicios Administrativos” con ¢557.96 millones con un 11,69%, ingresos que corresponden al pago que realizan los proyectos de vinculación remunerada de un 5,00% de sus ingresos de conformidad con los Lineamientos para la Vinculación Remunerada con el Sector Externo.

En detalle los ingresos del Vínculo Externo para las 13 actividades más relevantes y un renglón de otros:

Cuadro No. 9
Vínculo Externo / Ingresos más Relevantes
Al 31 de diciembre de 2014
(en millones de colones)

Descripción	Millones	%
Programa de Atención Integral en Salud (PAIS)	468.10	9,81
Donación Sistema Estudios de Posgrado	437.15	9,16
Venta de Suero Instituto Clodomiro Picado	320.74	6,72
Facultad de Odontología-Servicios	230.54	4,83
Fondo Liquidación PAIS	229.44	4,81
Fondo Especial de Becas (SEP)	176.14	3,69
Asesoría en Arquitectura, Diseño, Urbanismo y Const.	136.59	2,86
Extensión Servicios Laboratorio Odontología	128.67	2,70
Servicio de Dosimetría Personal	120.85	2,53
Laboratorio Anal. Asesoría Farmacéutica	116.83	2,45
Módulo Prenivel C.I.L.	112.85	2,37
Prestación servicios CCSS-UCR Odontología	81.27	1,70
Serv.Laboratorio Clínico Programa de Salud	43.87	0,92
Otros	2.167.91	45,45
Total	4.770.95	100,00

Fuente: Sistema de Información de Administración Financiera-Oficina de Administración Financiera.

Como se puede observar el ingreso más importante es el generado producto del contrato que la UCR tenía con la CCSS para la administración de los Programas de Atención Integral en Salud (EBAIS), en donde la Institución ofreció servicios a las comunidades de Montes de Oca, Curridabat y algunos distritos de La Unión, para el 2015 este tipo de ingresos desaparecen por lo que la recaudación del Vínculo Externo se puede ver afectada.

Derechos y Tasas Administrativas: Representan el monto recaudado por concepto de derechos de matrícula y demás rubros relacionados como cuotas de bienestar estudiantil, y examen de admisión que se registran tanto en la Sección de Fondos Corrientes como las del Vínculo Externo. Del monto total recaudado, el 62,86% corresponde a la Sección de Fondos Corrientes, siendo el ingreso por concepto de matrícula corriente, la más representativa con ¢3.531.07 millones de los ¢4.440.03 millones ingresados; asimismo, las Secciones del Vínculo Externo representan el 37,14% restante por un valor de ¢2.622.84 millones.

El principal ingreso por concepto de matrícula se destina especialmente a financiar la inversión en el sistema de becas para los estudiantes, amparados en la norma G-3-18 de las Normas Generales y Específicas para la Formulación, Ejecución y Evaluación del Presupuesto de la Universidad de Costa Rica, aprobadas por el Consejo Universitario en sesión 5318-13 del 09/12/2008, publicadas en el Alcance a La Gaceta Universitaria 3-2009 del 12/02/2009 y en el artículo N°3, del Reglamento de Adjudicación de Becas a la Población Estudiantil, (Reforma Integral aprobada en sesión 5761-06, 10/10/2013. Publicado en el Alcance a La Gaceta Universitaria 16-2013 del 23/10/2013. Vigente a partir del I Ciclo de 2015).

Cuadro No. 10
Financiamiento del Sistema de Becas
Ingresos del FEES y Recaudación de Matrícula
Años 2009 al 2014
(en millones de colones)

Descripción	2009	2010	2011	2012	2013	2014
Ingresos por recaudación de matrícula	2.535.97	2.783.33	3.010.80	3.220.07	3.471.64	3.673.13
Egresos por financiamiento de Sistema de Becas	4.676.28	5.533.26	7.086.04	8.689.88	11.428.17	13.512.01
Monto Financiado con el FEES	2.140.30	2.749.92	4.075.24	5.469.80	7.956.52	9.838.87
Porcentaje cubierto con el FEES	45,77%	49,70%	57,51%	62,94%	69,62%	72,82%

Fuente: Estados financieros de la Universidad de Costa Rica.

Como se puede apreciar el monto por ingresos de matrícula no es suficiente para cubrir la inversión de las transferencias realizadas a los estudiantes del Sistema de Becas, por lo tanto la Institución hace uso de una parte de los recursos provenientes del FEES, cumpliendo de esta manera con lo indicado en el Convenio de financiamiento de la Educación Superior Universitaria Estatal 2011-2015, que en el Capítulo Quinto señala:

“Disposiciones Complementarias”, en los inciso a), b) y c):

a) “Facilitar y propiciar el mayor aprovechamiento de los recursos disponibles para atender el ingreso a las universidades estatales de una proporción creciente de los nuevos graduados de secundaria, sin demérito de la condición de calidad que debe distinguir a la formación que imparte la educación universitaria pública del país.

b) “Promover las condiciones y adopción de criterios para el fortalecimiento de un sistema cada vez más solidario y equitativo de becas y otras ayudas a sus estudiantes que hagan valer el propósito de que ningún aspirante a la educación superior universitaria estatal de comprobado mérito académico quede fuera de ella por razones de índole económica”.

c) “Mejorar las tasas de rendimiento académico, la permanencia exitosa y los índices de graduación estudiantiles.”

Ingresos de la Propiedad: Dentro de esta clasificación se registran los ingresos por intereses que se obtienen a la hora de invertir los recursos de efectivo, pendientes de ejecutar en inversiones transitorias con el sistema bancario nacional del sector público.

Del monto recaudado por intereses el 93,14% se registró en la Sección de Fondos Corrientes por un monto de ¢2.777.20 millones de los ¢2.981.70 millones estimados y del Vínculo Externo, se generó el 6,86% restante por un monto de ¢204.50 millones

Descripción	2010	2011	2012	2013	2014
Ingresos de la Propiedad	2546.97	2988.65	3464.85	3388.1	2981.69

La serie histórica muestra el comportamiento de los últimos cinco años de la partida, donde se observa una disminución con respecto a los años 2012 y 2013, debido a la directriz No.18-H del Ministerio de Hacienda que estableció que los Bancos Estatales deben pagar una única tasa de interés. La disminución en el recaudo se debe a la baja en las tasas de interés, que en el año 2013 oscilaron en un rango de 8,50% y 9,00%, pero en el año 2014 estuvieron entre el 6,00% y el 7,20%.

Ingresos de Financiamiento: Corresponde a recursos de periodos anteriores o superávit específicos del año 2013 que, mediante el presupuesto ordinario y los extraordinarios del año 2014, se incorporaron en su totalidad a la corriente presupuestaria del año 2014, según lo que se establece en las “Normas Técnicas sobre Presupuesto Público N-1-2012-DE-DFOE”, emitidas mediante la Resolución R-DC-24-2012 y publicadas en el Alcance No39 a La Gaceta No. 64 del 29 de marzo de 2012, y en atención al principio presupuestario de “Universalidad e integridad” que señala que el presupuesto deberá contener, de manera explícita, todos los ingresos originados en la actividad financiera, que deberán incluirse por su importe íntegro.

A continuación se presenta la serie histórica de los “Ingresos por Financiamiento” al 31 de diciembre de los últimos cinco años:

Descripción	2010	2011	2012	2013	2014
Ingresos de la Propiedad	2884.08	35158.39	38906.28	42011.5	44144.8

Egresos: Antes de realizar un análisis del comportamiento que tuvieron las distintas partidas por objeto de gasto, al 31 de diciembre de 2014, es importante señalar que para los fondos corrientes se parte de la primicia de un comportamiento de ejecución lineal hasta lograr un 100% a fin de año, debido a que este comportamiento en las partidas es muy predecible; sin embargo, la partida de remuneraciones es la más exacta.

Para el resto de las partidas de operación, deberían ejecutarse en el mayor porcentaje posible antes de julio de cada año, tomando en consideración las directrices y procesos de compras establecidos a nivel institucional, para que al finalizar cada periodo se logren niveles de ejecución cercanos al 100%.

Para las secciones que conforman el Vínculo Externo la realidad es diferente al estar sujeta la ejecución a sus actividades y objetivos por lo tanto algunos proyectos se ejecutan en un plazo mayor y otras en plazos anuales, de meses o semanas, esto sin duda dificulta predecir un comportamiento de ejecución.

e.1. Fondos Totales: La ejecución de egresos de los fondos totales alcanzó un 88,15% incluyendo los compromisos, que tienen un efecto importante pues sin esta partida la ejecución sería de un 81,66%. En el siguiente cuadro se presenta la ejecución presupuestaria por partidas y el efecto que tienen los compromisos de presupuesto en las cuentas de Servicios, Materiales y Suministros, Bienes Duraderos y Transferencias Corrientes.

Cuadro No. 11
Fondos Totales / Ejecución de Egresos
Al 31 de diciembre de 2014
(en millones de colones)

Desglose por Partida	Presupuesto	Egreso Real	% Ejecución	Compromisos	Egresos más Compromisos	% Ejecución	Disponible
Remuneraciones	159.687.90	157.555.21	98,66%	-	157.555.21	98,66%	2.132.69
Servicios	23.257.62	15.233.01	65,50%	3.239.34	18.472.35	79,42%	4.785.27
Materiales y Suministros	7.230.10	5.181.79	71,67%	1.056.35	6.238.14	86,28%	991.96
Intereses y Comisiones	351.41	322.81	91,86%	-	322.81	91,86%	28.60
Activos Financieros	14.43	8,85	61,33%	-	8.85	61,33%	5.58
Bienes Duraderos	42.905.49	16.946.97	39,50%	13.208.05	30.155.02	70,28%	12.750.47
Transferencias Corrientes	27.750.09	24.907.15	89,76%	0.88	24.908.03	89,76%	2.842.06
Amortización	102.50	103.13	100,61%	-	103.13	100,61%	-0.64
Sumas sin Asig. Presup.	8.438.27	-	0,0%	-	-	0,0%	8.438.27

Fuente: Sistema de Información de Administración Financiera-Oficina de Administración Financiera.

Adicionalmente, es importante resaltar que la partida de “Amortización” no es la partida con más recursos asignados, pero es la que tuvo mayor ejecución con un 100,61%.

Asimismo, la partida de “Remuneraciones”, además de ser la partida con más recursos asignados es también la que tuvo la segunda mayor ejecución con un 98,66%, debido al comportamiento en las cuentas de detalle de “Salario Base”, “Derechos Adquiridos”, “Sueldos a Base de Comisión”, “Suplencias”, “Escalafón”, “A anualidad”, “Reconocimiento por Régimen Académico”, “Asignación Profesional”, “Reconocimiento Regional” y sus correspondientes Cuotas Patronales. De acuerdo al seguimiento y las acciones realizadas se logró un mejor control de la ejecución de estas partidas, reforzando oportunamente las disponibilidades de las partidas que mostraban una alta ejecución, evitando así sobregiros al finalizar el periodo.

Por su parte, la partida de “Bienes Duraderos” tuvo el nivel más bajo de ejecución con un 39,50% sin compromisos legales y un 70,28% con compromisos legales, en donde destacan las cuentas de: “Otros Equipos”, “Edificios”, “Terrenos”, “Otras Construcciones, Adiciones y Mejoras”, “Adquisición de Programas de Cómputo”, “Equipo sanitario, de laboratorio e investigación”, “Equipo Educativo y Cultural” y “Equipo de Transporte”. Dentro de estas partidas las que menos ejecución tuvieron son: “Edificios”, que muestra un sobrante presupuestario de ¢7.255.43 millones, “Equipo sanitario, de laboratorio e investigación”, con un sobrante presupuestario de ¢2.314.28 millones y “Otros equipos”, con un sobrante de ¢1.233.85 millones.

Cabe señalar que a la luz de lo que establece la Ley de Contratación Administrativa y su reglamento, la adquisición de bienes y servicios depende de las fechas en que las unidades ejecutoras inicien los trámites ante la Oficina de Suministros y demás dependencias universitarias.

Con el fin de mostrar el comportamiento histórico de la ejecución de las partidas de operación, se presenta un cuadro comparativo de los últimos tres años, donde se evidencia el crecimiento que va teniendo la partida de “Remuneraciones” y por otro lado cómo la partida de “Bienes Duraderos” presenta una ejecución de un 70,28%, incluyendo los compromisos legales, situación a la que debe ponerse especial atención a fin de fortalecer las acciones administrativas tendientes a cumplir los proyectos de inversión propuestos.

Cuadro No. 12
Fondos Totales / Ejecución de Egresos
Comparativo Porcentual 2012-2014
(en millones de colones)

Descripción Desglose por Partida	% Ejecución 2012	% Ejecución 2013	% Ejecución 2014
Remuneraciones	96,6%	98,6%	98,70%
Servicios	83,8%	90,2%	79,40%
Materiales y Suministros	77,8%	86,7%	86,30%
Intereses y Comisiones	83,8%	75,2%	91,90%
Activos Financieros	86,8%	86,4%	61,80%
Bienes Duraderos	71,2%	77,0%	70,28%
Transferencias Corrientes	96,3%	93,9%	89,80%
Amortización	93,3%	90,9%	100,60%
Total ejecución	88,3%	82,2%	88,10%

Fuente: Sistema de Información de Administración Financiera-Oficina de Administración Financiera.

Para lograr visualizar el efecto que sobre esta ejecución total tuvieron los Fondos Corrientes y Vínculo Externo se presenta un análisis pormenorizado de cada una de estas dos clasificaciones.

e.1.1. Fondos Corrientes: En el siguiente cuadro se resume el comportamiento de la ejecución por partida con y sin compromisos, expresado en millones de colones, para las secciones que conforman los fondos corrientes.

Cuadro No. 13
Fondos Corrientes
Ejecución de Egresos con Compromisos y sin Compromisos
(en millones de colones)

Desglose por Partida	Presupuesto	Egreso Real	%Ejecución	Compromisos	Egresos más Compromisos	% Ejecución	Disponible
Remuneraciones	150.627,08	150.274,08	99,77%	0,00	150274,08	99,77%	353,00
Servicios	17.814,18	12.003,75	67,38%	2.238,56	14.242,31	79,95%	3.571,86
Materiales y Suministros	4.875,49	3.823,97	78,43%	748,20	4.572,17	93,78%	303,32
Intereses y Comisiones	281,49	254,00	90,23%	0,00	254,00	90,23%	27,50
Activos Financieros	14,43	8,85	61,33%	0,00	8,85	61,33%	5,57
Bienes Duraderos	28.974,18	12.369,21	42,69%	8.516,36	20.885,58	72,08%	8.088,60
Transferencias Corrientes	25.565,24	23.314,75	91,20%	0,03	23.314,78	91,20%	2.250,46
Amortización	102,50	103,12	100,60%	0,00	103,12	100,60%	-0,63
Total	77.627,51	202.151,73	260,41%	11.503,15	213.654,89	275,23%	14.599,68

Fuente: Sistema de Información de Administración Financiera-Oficina de Administración Financiera.

La partida de “Remuneraciones” sigue siendo la más representativa al tener no solo un presupuesto mayor sino la ejecución más alta con un 99,77% de los recursos asignados; en cuanto a la partida de “Bienes Duraderos” el porcentaje de ejecución sin compromisos sigue siendo bajo con un 42,69% y con compromisos un 72,08%, con respecto al monto presupuestado.

Seguidamente, se comentan algunas de las partidas de egresos más relevantes que muestran un comportamiento bajo o alto en su ejecución, siendo el comportamiento normal o esperado de un 100% al cierre del periodo 2014; se excluye la partida de remuneraciones debido a que esta se analiza en un apartado específico de este informe.

Servicios: Seguidamente se presenta un detalle por grupo de sub-partida donde se evidencia, en algunas de ellas, un nivel de ejecución elevado al finalizar el período. Dicha información está expresada en millones de colones.

Cuadro No. 14
Fondos Corrientes
Ejecución de Egresos / Grupo de Partidas “Servicios”
(en millones de colones)

Descripción	Presupuesto	Egresos Real más Compromisos	Egreso Real más Compromiso	% Ejecución
Alquileres	717.582.139,30	693.226.948,53	693,23	0,97
Servicios Básicos	3.337.292.733,10	3.401.116.105,55	3.401,12	1,02
Servicios Comerciales y Financieros	1.397.119.541,33	1.349.095.856,59	1.349,10	0,97
Servicios de Gestión y Apoyo	2.793.808.580,26	2.689.577.725,45	2.545,93	0,96
Gastos de Viaje y Transporte	893.170.556,55	797.358.046,30	797,36	0,89
Seguros Reaseguros y Otras Obligaciones	1.061.011.113,10	953.897.160,15	953,90	0,90
Capacitación y Protocolo	811.059.529,00	776.454.778,65	776,45	0,96
Mantenimiento y Reparación	3.603.303.996,85	3.069.848.238,94	3.182,30	0,85
Servicios Diversos	428.572.020,99	399.285.910,81	399,29	0,93
Total	15.042.920.210,48	14.129.860.770,97	14.098,66	0,94

Fuente: Sistema de Información de Administración Financiera-Oficina de Administración Financiera.

Del cuadro anterior se observa como las sub-partidas de “Servicios Básicos” y “Alquileres” presentan los niveles de ejecución más altos con un 101,91% y un 96,61%. Por su parte las sub-partidas de “Mantenimiento y Reparación” y “Gastos de Viaje y Transporte” muestran una menor ejecución, con un 85,20% y 89,27% respectivamente, particularmente en la segunda partida, debido a que se ha ejercido un mejor control en la asignación de los recursos que financian los gastos en el exterior en actividades de representación universitaria.

Materiales y Suministros: Seguidamente se presenta un detalle por grupo de sub-partida donde se evidencia, en algunas de ellas, un alto nivel de ejecución al finalizar el periodo. Dicha información está expresada en millones de colones.

Cuadro No. 15
Fondos Corrientes / Ejecución de Egresos
Grupo de Partidas “Materiales y Suministros”
(en millones de colones)

Descripción	Presupuesto	Egreso Real más Compromisos	% Ejecución
Productos Químicos y Conexos	1.365.15	1.261.44	92,40%
Herramientas Repuestos y Accesorios	641.22	603.27	94,08%
Materiales Prod. Uso Construc. y Mant.	883.09	836.19	94,69%
Alimentos y Productos Agropecuarios	292.92	273.79	93,67%
Útiles Materiales y Suministros Diversos	1.693.11	1.597.48	94,35%
Total	4.875.47	4.572.17	93,78%

Fuente: Sistema de Información de Administración Financiera-Oficina de Administración Financiera.

Intereses y comisiones: Seguidamente se presenta un detalle por grupo de sub-partida en donde se muestra el nivel de ejecución que presentaron, al finalizar el período, cercano al 90,25 % estimado en millones de colones.

Cuadro No. 16
Fondos Corrientes / Ejecución de Egresos
Grupo de Partidas “Intereses y Comisiones”
(en millones de colones)

Descripción	Presupuesto	Egreso real más compromisos	% Ejecución
Comisiones y otros gastos	236.45	210.88	89,19%
Intereses sobre préstamos	45.00	43.12	95,82%
Total	281.45	254.00	90,25%

Fuente: Sistema de Información de Administración Financiera-Oficina de Administración Financiera.

Estas partidas contemplan los pagos por concepto de intereses sobre el préstamo a largo plazo adquirido por la Institución con el Banco Nacional de Costa Rica, así como el registro de las diferencias en el tipo de cambio por el pago de operaciones en moneda extranjera: el dólar y el euro.

En el caso de los intereses sobre el préstamo, la ejecución está un poco baja por cuanto se estimó una tasa del 12,5% previendo una posible alza en la tasa de interés, no obstante esta se ha mantenido baja y en la actualidad está en un 8,20% de acuerdo con las políticas económicas del Banco Central de Costa Rica.

Según el comportamiento del mercado monetario durante el periodo 2014, el diferencial del tipo de cambio, presenta un porcentaje de ejecución razonable como resultado de la política cambiaria del Banco Central.

Activos Financieros: Corresponde a los préstamos otorgados a estudiantes, tanto a corto como a largo plazo, por parte de la Oficina de Becas y Atención Socio-económica por €1.33 millones, así como préstamos al exterior otorgados a profesores por medio de la Oficina de Asuntos Internacionales, para financiar sus estudios y actividades que redundarán finalmente en beneficio de la institución. Al 31 de diciembre los profesores habían reintegrado el 94,01% del presupuesto estimado por un monto de €7.52 millones.

Bienes Duraderos: Seguidamente se presenta un detalle por grupo de sub-partida donde se muestra el nivel de ejecución que presentaron durante el periodo 2014 en millones de colones.

Cuadro No. 17
Fondos Corrientes / Ejecución de Egresos
Grupo de Partidas “Bienes Duraderos”
(en millones de colones)

Descripción	Presupuesto	Egreso Real	% Ejecución	Egreso real más compromisos	% Ejecución
Maquinaria, Equipo y Mobiliario	16.228.88	8.998.12	55,45%	15.575.01	95,97%
Construcciones, Adiciones y Mejoras	12.175.30	3.365.08	27,64%	5.274.56	43,32%
Bienes Preexistentes	564.00	0.00	0,00%	30.00	5,32%
Bienes Duraderos Diversos	6.00	5.99	99,83%	5.99	99,83%
Total	28.974.18	12.369.19	42,69%	20.885.56	72,08 %

Fuente: Sistema de Información de Administración Financiera-Oficina de Administración Financiera.

En el caso del grupo de “Maquinaria, Equipo y Mobiliario” el porcentaje de ejecución sin compromisos fue del 55,45 %, situación que evidencia una baja ejecución en esta partida; no obstante, al incluirle los compromisos ascendió a un 95,97% tal y como se observa en el cuadro anterior.

Respecto al grupo de “Construcciones, Adiciones y Mejoras” la ejecución sin compromisos fue de un 27,64 %, siendo esta la más baja y con compromisos se incrementa a un 43,32%.

Para el caso de los “Bienes preexistentes”, cabe mencionar que el bajo porcentaje de ejecución se debe principalmente al proyecto de inversión No. 957 denominado “Terrenos”, el cual tiene un presupuesto asignado de ¢534.0 millones y se mantuvo pendiente durante todo el periodo 2014.

Transferencias Corrientes: Seguidamente se presenta un detalle por grupo de sub-partida en donde se muestra el nivel de ejecución que presentaron durante el periodo 2014, expresado en millones de colones.

Cuadro No. 18
Fondos Corrientes / Ejecución de Egresos
Grupo de Partidas “Transferencias Corrientes”
(en millones de colones)

Descripción	Presupuesto	Egreso real más compromisos	% Ejecución
A Personas	20.291.03	18.352.30	90,45%
Prestaciones	4.836.25	4.533.36	93,74%
A Entidades sin fines lucro	311.50	305.41	98,04%
Otras Transferencias Corrientes Al Sector Privado.	9.85	8.53	86,60%
Al Sector Externo	116.61	115.18	98,77%
Total	25.565.24	23.314.78	91,20%

Fuente: Sistema de Información de Administración Financiera-Oficina de Administración Financiera.

El grupo de sub-partida más relevante es el de “Transferencias corrientes a personas” y en él se incluye el presupuesto a pagar por concepto de Becas a Funcionarios, Horas Estudiante y Asistente, así como las Becas Categoría E y Servicio de Comedor, siendo estas dos últimas las más significativas con un 74,96% del presupuesto.

Mediante oficio OBAS-15-2014 de la Oficina de Becas y según resolución R-250-2013, la Rectoría dispone incluir los remanentes presupuestarios que se presenten al 31 de diciembre de 2014, en las partidas de “Transferencias Corrientes a Personas”, relacionadas con el Sistema de Becas: “Becas Categoría E”, “Becas Servicio de Comedor” y “Otras Becas”, los cuales deben ser considerados dentro del Superávit Comprometido de la Institución, esto por cuanto su fin específico es el de financiar proyectos de beneficio para la población becaria. El monto reservado dentro del superávit específico es por un monto de ¢1.782.30 millones.

En cuanto a la sub-partida “Transferencias corrientes a entidades sin fines de lucro”, se encuentran las transferencias a la Asociación Deportiva Universitaria, la cual ejecutó un 94,50% de su presupuesto.

Finalmente en el grupo de sub-partidas de “Otras transferencias Corrientes al Sector Privado”, está la sub-partida de “Indemnizaciones”, que se utiliza para el resarcimiento económico por daños o perjuicios causado a personas físicas o jurídicas.

Amortización: Con fecha 24 de noviembre del año 2006, se suscribe contrato entre la Universidad de Costa Rica y el Banco Nacional de Costa Rica por concepto de operación de crédito para financiar la construcción del Edificio de Ingeniería Eléctrica. Al 31 de diciembre de 2014, se ejecutó un 95,83% del presupuesto total asignado.

e.1.2. Vínculo Externo: A continuación se presenta un cuadro que resume el comportamiento de la ejecución por partida con y sin compromisos, expresado en millones de colones, para las secciones que conforman el vínculo externo.

Cuadro No. 19
Vínculo Externo / Ejecución de Egresos
Al 31 de diciembre de 2014
(en millones de colones)

Desglose por Partida	Presupuesto	Egreso Real	% Ejecución	Compromisos	Egresos más Compromisos	% Ejecución	Disponible
Remuneraciones	9.060.81	7.281.12	80,36%	-	7.281.12	80,36%	1.779.69
Servicios	5.443.44	3.229.26	59,32%	1.000.78	4.230.04	77,71%	1.213.40
Materiales y Suministros	2.354.60	1.357.82	57,67%	308.15	1.665.97	70,75%	688.62
Intereses y Comisiones	69.92	68.81	98,41%	-	68.81	98,41%	1.11
Activos Financieros	-	-	0,00%	-	-	0,00%	-
Bienes Duraderos	13.931.30	4.577.75	32,86%	4.691.68	9.269.53	66,54%	4.661.77
Transferencias Corrientes	2.184.84	1.592.39	72,88%	0.85	1.593.24	72,92%	591.60
Amortización	-	-	0,00%	-	-	0,00%	-
Sumas sin Asignación							
Presup.	8.438.27	-	0,00%	-	-	0,00%	8.438.27
Total	41.483.19	18.107.16	43,65%	6.001.46	24.108.71	58,12%	17.374.47

Fuente: Sistema de Información de Administración Financiera-Oficina de Administración Financiera.

Como ya se ha mencionado los proyectos del Vínculo Externo tienen la particularidad de que su ejecución, en general, no es lineal y por tanto es normal que esta no sea tan alta al finalizar el año, en contraste con la Sección de Fondos Corrientes. La ejecución de los proyectos que conforman el Vínculo Externo, va en función de los objetivos, metas y propósitos para los cuales fueron creados y su vigencia concluye una vez que estos se cumplen; no obstante, luego de observar la ejecución de las subpartidas que conforman los egresos, se evidencia que la subpartida de “Bienes Duraderos” es la que presenta la ejecución más baja, tanto con los compromisos legales como sin ellos.

Se deriva del cuadro anterior que los proyectos del Vínculo Externo presentan una ejecución real del 43,65%, con respecto al presupuesto asignado. Al considerarse los compromisos legales, la ejecución llega a un 58,12%, siendo la sección de Fondos Restringidos (¢2.424.35 millones) y los Fondos del Sistema CONARE (¢1.452.42 millones) en su mayoría de la partida de “Bienes Duraderos”, los que presentan montos mayores de compromisos pendientes.

Por otro lado, las subpartidas de “Intereses y Comisiones” (98,41%); “Remuneraciones” (80,36%) y “Servicios” (77,71%) evidencian una mayor ejecución con relación al monto presupuestado.

Al analizar a detalle las partidas del grupo de “Remuneraciones”, estas simulan un comportamiento lineal en su ejecución, conforme a lo presupuestado y corresponden al costo de las contrataciones de personal hechas en la subpartida de Servicios Especiales. Del total de

egresos por remuneraciones, la sección de Fondos Restringidos ejecutó el 49,19%; esto por cuanto aquí se concentra el gasto de proyectos como el del Laboratorio Nacional de Modelos Estructurales (LANAMME) y aún cuando el Programa de Atención Integral de la Salud PAIS concluyó el 14 de febrero; se refleja un gasto importante en este proyecto. Le sigue en importancia de ejecución la sección de Programas de Posgrado con Financiamiento Transitorio que ejecutó un 17,77% del total de los egresos en este rubro y finalmente la sección de Fondos del Sistema CONARE con una ejecución en este grupo de partidas del 15,98%.

Es importante indicar que para el año 2015 será notoria la diferencia en el egreso por remuneraciones, entre otros gastos; por cuanto a partir del 14 de febrero del 2014 se da por terminado el convenio suscrito entre nuestra institución y la Caja Costarricense del Seguro Social para el desarrollo del modelo de atención integral de salud para los cantones de Montes de Oca, Curridabat y cuatro distritos de La Unión, por medio de la administración de 45 EBAIS (Equipos Básicos de Atención Integral en Salud). La Universidad tenía a cargo la administración y gestión del recurso humano, la administración financiera, la compra de bienes y servicios y el mantenimiento de la infraestructura, equipo y tecnología por su cuenta y riesgo; esto para el adecuado funcionamiento de los servicios públicos que fueron confiados.

Finalmente, la partida de “Sumas sin Asignación Presupuestaria” representa el monto de recursos que tienen los proyectos del Vínculo Externo que, como su nombre lo indica, no han sido presupuestados por las unidades académicas, de investigación y acción social entre otras y que permiten guardar el equilibrio presupuestario entre ingresos y egresos. En la medida que vayan requiriendo de esos recursos se trasladaran a las partidas de egreso respectivas, previa autorización del Consejo Universitario, a fin de cumplir con los objetivos y metas trazadas por las unidades ejecutoras. Esta partida representa el 20,34% del total del presupuesto que tienen los proyectos del Vínculo Externo y se concentra más en la Sección Fondos Intraproyectos, Fondos Restringidos y Empresas Auxiliares.

Se muestra en el siguiente cuadro y gráfico, el comportamiento de la ejecución de los proyectos del Vínculo Externo para los últimos 5 años:

Cuadro No. 20
Vínculo Externo / Comportamiento Ejecución
Años 2010 - 2014
(en millones de colones)

Año	Presupuesto Ejecutado	% Ejecución sin compromisos	Compromisos	Egresos más compromisos	% Ejecución sin compromisos	Disponible	
2010	29.326.65	19.270.80	65,71	8.710.98	27.981.78	95,41	1.344.87
2011	39.013.59	21.540.93	55,21	7.772.46	29.313.38	75,14	9.700.21
2012	48.589.57	22.948.04	47,23	7.117.55	30.065.59	61,88	18.523.99
2013	71.136.12	25.299.08	35,56	5.337.56	30.636.63	43,07	40.499.49
2014	41.483.19	18.107.16	43,65	6.001.46	24.108.61	58,12	17.374.57

Fuente: Sistema de Información de Administración Financiera-Oficina de Administración Financiera.

Cuadro No. 21
Comportamiento Ejecución Vínculo Externo sin y con compromisos legales
Años 2010 - 2014

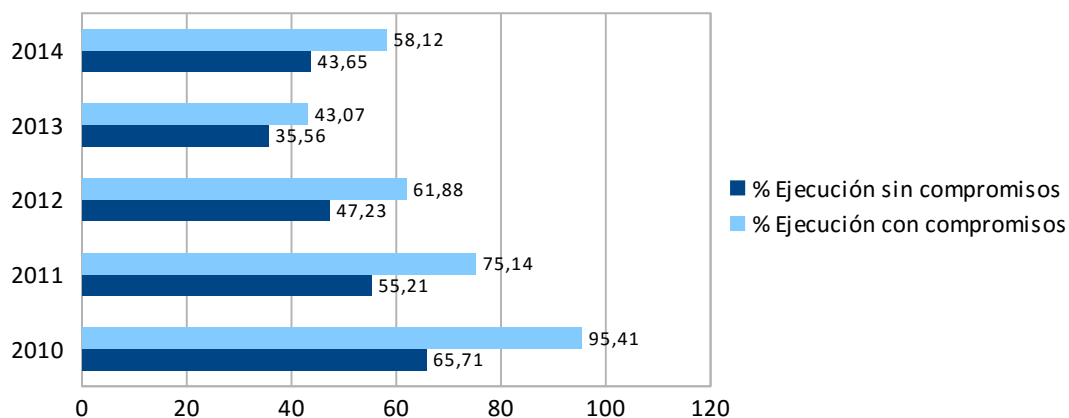

Fuente: Sistema de Información de Administración Financiera-Oficina de Administración Financiera.

Se refleja en la información anterior, una mejora en la ejecución con respecto a los años 2013-2014 pasando de un 43,07% a 58,12% de ejecución tomando en cuenta los compromisos legales.

Seguidamente se procede a detallar las subpartidas que presentan una ejecución menor al 40% o mayor al 60%, expresadas en millones de colones:

Remuneraciones: Esta partida representa los desembolsos en vínculo externo por concepto de pago a personal que está involucrado en la actividad.

Cuadro No. 22
Vínculo Externo / Ejecución de Egresos
Grupo de Partidas “Remuneraciones”
Al 31 de diciembre de 2014
(en millones de colones)

Descripción	Presupuesto	Egresos y Compromisos	Saldo	Porcentaje Ejecución
Remuneraciones Básicas	5.932.59	5.023.68	908.91	84,68%
Remuneraciones Eventuales	147.28	101.94	45.34	69,21%
Incentivos Salariales	1.045.94	909.56	136.38	86,96%
Contribución Patron. Al Desarr. Seg. Soc.	641.32	533.41	107.92	83,17%
Contribución Patron. Fdos. Pensiones	1.293.68	712.51	581.18	55,0
TOTAL	9.060.81	7.281.12	1.779.69	80,36%

Fuente: Sistema de Información de Administración Financiera-Oficina de Administración Financiera.

Los niveles de ejecución mostrados son adecuados excepto por Remuneraciones Eventuales, donde se pagan las horas extras y la del Régimen de Fondo de Pensiones, ya que en ella se proyectan las estimaciones de los regímenes de pensión a los que están afiliados los funcionarios y funcionarias. Al final del periodo se realizan los ajustes pertinentes de conformidad con la ejecución real, al no existir una base de datos integrada con la Oficina de Recursos Humanos para determinar con certeza el gasto incurrido en cada régimen de pensión, sea de la Caja Costarricense del Seguro Social o de la Sociedad de Vida del Magisterio Nacional.

La sub-partida que conforma el grupo de Incentivos Salariales, presenta el nivel de ejecución más alto con un 86,96%, seguida de Remuneraciones Básicas con un 84,68% y Contribución Patronal al Desarrollo Seguridad Social con un 83,17%.

A la hora de evaluar los índices de ejecución de las secciones que conforman el Vínculo Externo se observó que la Sección de Programas de Posgrado con Financiamiento Complementario tuvo una ejecución total del presupuesto asignado en este rubro para el 2014. Le siguen en nivel de ejecución la Sección de Empresas Auxiliares (89,22%) y Fondos Restringidos (79,31%).

Se muestra en el siguiente cuadro la información histórica del gasto en remuneraciones correspondiente a los proyectos del Vínculo Externo para los últimos cinco años, a fin de visualizar el comportamiento de esta partida:

Cuadro No. 23
Vínculo Externo / Comportamiento Ejecución
Partida de Remuneraciones
Años 2010 - 2014
(en millones de colones)

Año	Presupuesto	Ejecutado	Disponible	Ejecución
2010	10.723.36	9.236.29	1.487.07	86,13%
2011	11.066.97	9.706.69	1.360.28	87,71%
2012	15.303.98	10.606.94	4.697.05	69,31%
2013	13.434.49	11.812.55	1.621.94	87,93%
2014	9.060.81	7.281.12	1.779.69	80,36%

Fuente: Sistema de Información de Administración Financiera-Oficina de Administración Financiera.

Servicios: Seguidamente se presenta un detalle resumido por grupo de subpartidas a nivel del grupo de Servicios, en donde se muestra el nivel de ejecución para el 2014, expresado en millones de colones:

Cuadro No. 24
Vínculo Externo / Ejecución de Egresos
Grupo de Partidas “Servicios”
Al 31 de diciembre de 2014
(en millones de colones)

Descripción	Presupuesto	Egresos y Compromisos	Saldo	Porcentaje ejecución
Gastos de Viaje y Transporte	264.16	152.36	111.80	57,68%
Capacitación y Protocolo	519.34	420.41	98.93	80,95%
Servicios Diversos	1.156.68	919.10	237.58	79,46%
Mantenimiento y Reparación	1.144.58	784.79	359.79	68,57%
Seguros, reaseguros y otras obligaciones	56.49	29.77	26.72	52,70%
Servicios Comerciales y Financieros	738.59	686.84	51.75	92,99%
Servicios Básicos	32.90	9.12	23.77	27,74%
Servicios de Gestión y Apoyo	1.366.91	1.101.46	265,45	80,58%
Alquileres	163.78	126.19	37.59	77,05%
Total	5.443.44	4.230.04	1.213.40	77,71%

Fuente: Sistema de Información de Administración Financiera-Oficina de Administración Financiera.

En general las partidas de “Servicios” presentan una ejecución del 77,71%. Las sub-partidas de Servicios Comerciales y Financieros, Capacitación y Protocolo y Servicios de Gestión y Apoyo presentan una ejecución mayor al 80%; mientras que las subpartidas de Servicios Básicos, Seguros, reaseguros y otras obligaciones y Gastos de Viaje y Transporte, muestran una ejecución inferior al 60%.

Materiales y Suministros: Seguidamente se presenta un detalle resumido por grupo de subpartidas del grupo de Materiales y Suministros en donde se muestra el nivel de ejecución que presentaron en conjunto las secciones del Vínculo Externo para el año 2014, expresado en millones de colones.

Cuadro No. 25
Vínculo Externo / Ejecución de Egresos
Grupo de Partidas “Materiales y Suministros”
Al 31 de diciembre de 2014
(en millones de colones)

Descripción	Presupuesto	Egresos y Compromisos	Saldo	Porcentaje Ejecución
Productos Químicos y Conexos	746.69	506.79	239.91	67,87%
Alimentos y Productos Agropecuarios	293.75	184.02	109.74	62,64%
Mater. y Prod. uso Contruc. y Mantenimiento	325.83	255.83	70.00	78,52%
Herramientas Repuestos y Accesorios	388.83	329.14	59.69	84,65%
Útiles, Materiales y Suministros Diversos	599.49	390.20	209.30	65,09%
Total	2.354.60	1.665.97	688.62	70,75%

Fuente: Sistema de Información de Administración Financiera-Oficina de Administración Financiera.

Las subpartidas que muestran un mayor nivel de ejecución en cuanto a materiales y suministros se refiere, son: “Herramientas, repuestos y accesorios” (84,65%) y “Materiales y productos de uso en la construcción” (78,52%).

La sección donde se concentran más la ejecución de los recursos es en Fondos del Sistema de CONARE con un 99,00%, seguida de Fondos Restringidos con un 67,75% y los Cursos Especiales con un 65,05%.

Dentro de los Fondos Restringidos se observa que la unidad que principalmente ejecutó recursos fue el proyecto de LAMNAME donde se administran los recursos que se recaudan de la Ley 8114.

Intereses y Comisiones: Corresponde a la subpartida de “Diferencias por tipo de Cambio” que tiene presupuestada algunos proyectos de la Sección de Fondos Restringidos por la venta de bienes o servicios en moneda extranjera. Para el año 2014 presentó una alta ejecución del 98,41% del monto presupuestado que fue de ¢69.81 millones.

Bienes duraderos: Seguidamente se presenta un detalle resumido por grupo de subpartidas donde se muestra el nivel de ejecución del grupo de Bienes Duraderos para el año 2014, expresado en millones de colones.

Cuadro No. 26
Vínculo Externo / Ejecución de Egresos
Grupo de Partidas “Bienes Duraderos”
Al 31 de diciembre de 2014
(en millones de colones)

Descripción	Presupuesto	Egreso Real	% Ejecución	Compromisos	Egresos más Compromisos	% Ejecución	Disponible
Maquinaria, Equipo y Mobiliario	9.450.19	3.172.07	33,57%	2.633.25	5.805.32	61,43%	3.644.88
Construc. Adiciones y Mejoras	3.476.90	695.74	20,01%	2.057.58	2.753.32	79,19%	723.58
Bienes Preexistentes	997.81	708.07	70,96%	0.85	708.92	71,05%	288.89
Bienes Duraderos Diversos	6.40	1.84	28,71%	-	1.84	28,71%	4.56
Total	13.931.30	4.577.72	32,86%	4.691.68	9.269.40	66,54%	4.661.90

Fuente: Sistema de Información de Administración Financiera-Oficina de Administración Financiera.

En el cuadro anterior se ve el efecto que tienen los compromisos de presupuesto sobre los niveles de ejecución. Las sub-partidas de Maquinaria, Equipo y Mobiliario y de Construcciones Adiciones y Mejoras pasan de un 33,57% y un 20,01% sin compromisos a un 61,43% y un 79,19% con compromisos, respectivamente. Es importante mencionar que el bajo gasto que se presenta en la Sección del Plan de Mejoramiento Institucional afecta el porcentaje final de ejecución; ya que del presupuesto aprobado para esta sección en el año 2014 a nivel de la partida de Bienes Duraderos por ¢2.699.12 se ejecutaron ¢1.326.32; lo que representa un 49,14%.

Podemos observar a continuación la información de la ejecución porcentual a nivel de secciones en cuanto a la ejecución de la partida de Bienes Duraderos, sin y con compromisos legales al mes de diciembre 2014:

Cuadro No. 27
Vínculo Externo por Sección/ Ejecución Porcentual
Grupo de Partidas “Bienes Duraderos”
Al 31 de diciembre de 2014

Sección	% Ejecución sin compromisos	% Ejecución con compromisos
Empresas Auxiliares	46,14	57,79
Fondos Restringidos	30,25	70,56
Cursos Especiales	36,66	77,41
Programas Posgrado con Financiamiento Complementario	46,91	75,16
Fondos Intraproyectos	51,87	63,21
Fondos del Sistema CONARE	47,90	75,00
Plan Mejoramiento Institucional	0,00	49,14

Fuente: Sistema de Información de Administración Financiera-Oficina de Administración Financiera.

La sección donde se concentran más la ejecución de los recursos reales con respecto al presupuesto asignado para el año es en Fondos Intraproyectos con un 51,87%, seguida de los Fondos del Sistema CONARE (47,90%) y los Programas de Posgrado con Financiamiento Complementario (46,91%).

Si se consideran los compromisos, la sección de Cursos Especiales presenta una ejecución del 77,41%, seguida de los Programas de Posgrado con Financiamiento Complementario con un 75,16% y los Fondos del Sistema CONARE con un 75%.

A nivel de partida, los gastos (egreso real y compromisos) más representativos se encuentran en Maquinaria, Equipo y Mobiliario; en las secciones de Fondos del Sistema CONARE con un monto de ¢2.281.54 millones y en la sección de Fondos Restringidos con ¢2.245.45 millones.

Es importante mencionar que para el año 2014 entra en ejecución la sección del Plan de Mejoramiento Institucional, que se financia con los recursos del Banco Mundial por el préstamo suscrito por el Gobierno de la República para realizar un ajuste del Fondo Especial para la Educación Superior FEES y cuyo monto fue asignado a las cuatro universidades estatales para que sea ejecutado en un lapso de cinco años. A nivel del grupo de partidas de Bienes Duraderos; la ejecución de estos recursos para el año 2014 fue de un 49,14% con compromisos, en las partidas de Maquinaria, equipo y mobiliario y en la de Construcciones, Adiciones y Mejoras.

Transferencias Corrientes: Seguidamente se presenta un detalle resumido por grupo de subpartidas en donde se muestra el nivel de ejecución que presentaron durante el primer semestre, expresado en millones de colones:

Cuadro No. 28
Vínculo Externo / Ejecución de Egresos
Grupo de Partidas “Transferencias Corrientes”
Al 31 de diciembre de 2014
(en millones de colones)

Descripción	Presupuesto	Egreso real más compromisos	Saldo	% Ejecución
Transf. Corrientes a Personas	1.240.86	864.49	376.37	69,67%
Prestaciones	350.79	288.04	62.75	82,11%
Transf. Corrientes a Entidades Privadas sin fines lucro	500.91	350.40	150.51	69,95%
Otras transf. Corrientes Sector Privado	90.00	89.22	0.78	99,14%
Transf. Corrientes al Sector Externo	2.20	1.09	1.11	49,50%
Total	2.184.76	1.593.24	591.52	72,93%

Fuente: Sistema de Información de Administración Financiera-Oficina de Administración Financiera.

En términos generales, este grupo de partida muestra una ejecución del 72,93%.

El grupo de sub-partida más relevante en peso es el de “Transferencias Corrientes a Personas” y en este se incluyen los egresos por concepto de Becas a Funcionarios, Horas Estudiante, Horas Asistente y Otras Becas.

2.1.1.2. Análisis por Programas y por cambios fundamentales en las unidades

La actividad de la Universidad de Costa Rica se fundamenta en una estructura programática que cuenta con ocho programas de acción. A continuación se muestra el comportamiento de ejecución de egresos más compromisos al 31 de diciembre del 2014, según cada uno de estos:

Cuadro No. 29
Egresos Reales más Compromisos, por Programa
Fondos Totales
Serie Histórica al 31 de diciembre de cada año
(en millones de colones)

Programa	2010	%	2011	%	2012	%	2013	%	2014	%
Docencia	53.015,83	32,00%	59.115,73	31,70%	64.067,98	31,60%	71.328,80	31,80%	80.744,58	33,96%
Investigación	28.677,67	17,30%	32.006,57	17,20%	34.863,17	17,20%	35.154,90	15,70%	37.609,50	15,82%
Acción Social	12.208,21	7,40%	13.419,40	7,20%	14.423,28	7,10%	15.759,60	7,00%	10.270,95	4,32%
Vida Estudiantil	10.405,26	6,30%	12.735,05	6,80%	14.868,78	7,30%	18.076,00	8,10%	20.728,59	8,72%
Administración	16.213,37	9,80%	17.834,65	9,60%	19.344,56	9,50%	20.669,90	9,20%	24.063,47	10,12%
Dirección Superior	22.781,76	13,70%	25.097,09	13,50%	27.182,24	13,40%	31.496,90	14,10%	34.576,58	14,54%
Desarrollo Regional	15.179,11	9,20%	16.721,99	9,00%	19.043,60	9,40%	21.193,60	9,50%	23.533,50	9,90%
Inversiones	7.320,59	4,40%	9.389,32	5,00%	9.045,45	4,50%	10.392,90	4,60%	6.236,38	2,62%
TOTALES	165.801,80	100,00%	186.319,80	100,00%	202.839,04	100,00%	224.072,60	100,00%	237.763,55	100,00%

En el cuadro anterior se puede visualizar cómo porcentualmente la ejecución más compromisos se ha mantenido en los últimos cinco años, siendo los programas de Docencia e Investigación los que mayor participación han tenido en la ejecución, con un porcentaje en el año 2014 de un 33,96% y un 15,82%, respectivamente.

Gráfico No. 8
Distribución Porcentual de la ejecución, por Programa
Egresos Reales más Compromisos
Fondos Totales
Al 31 de diciembre de 2014

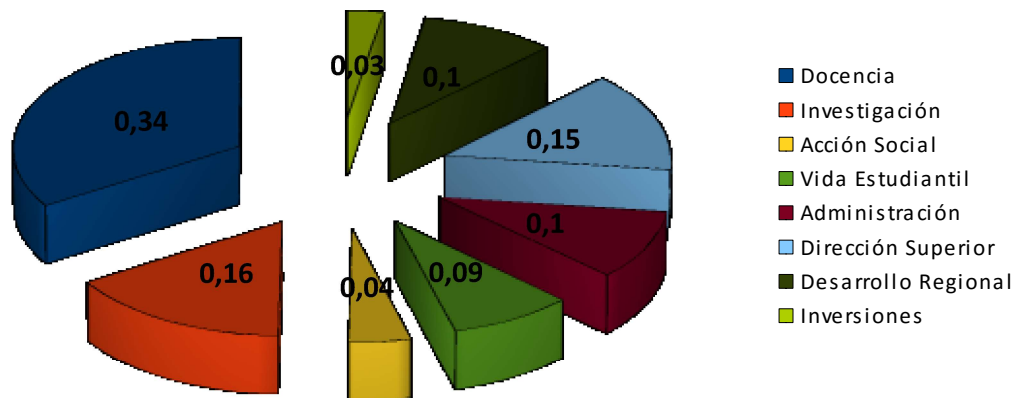

Fuente: Sistema de Información de Administración Financiera-Oficina de Administración Financiera.

Los programas con el mayor porcentaje de participación en la ejecución durante el periodo del 2014 son el de Docencia con un 33,96%, el Programa de Investigación con un 15,82%, Dirección Superior con un 14,54% y Desarrollo Regional con un 9,90%.

2.1.1.3 Riesgo Cambiario

“Riesgo de pérdida debido a movimientos de los tipos de cambio.” Es el fenómeno que implica el que una institución, como la Universidad de Costa Rica, realice movimientos o transacciones en moneda extranjera y cuyos efectos o resultados sean contrarios a los esperados, causando un perjuicio económico a la institución.

De acuerdo con una interpretación de los tribunales y según oficio OJ-0292-2011 de la Oficina Jurídica estos pagos en moneda extranjera que se cancelan en colones ahora se pagan al tipo de cambio de venta que establece el Banco Central de Costa Rica.

Gráfico No. 9
Variación del tipo de cambio de venta
Al 31 de Diciembre de 2014

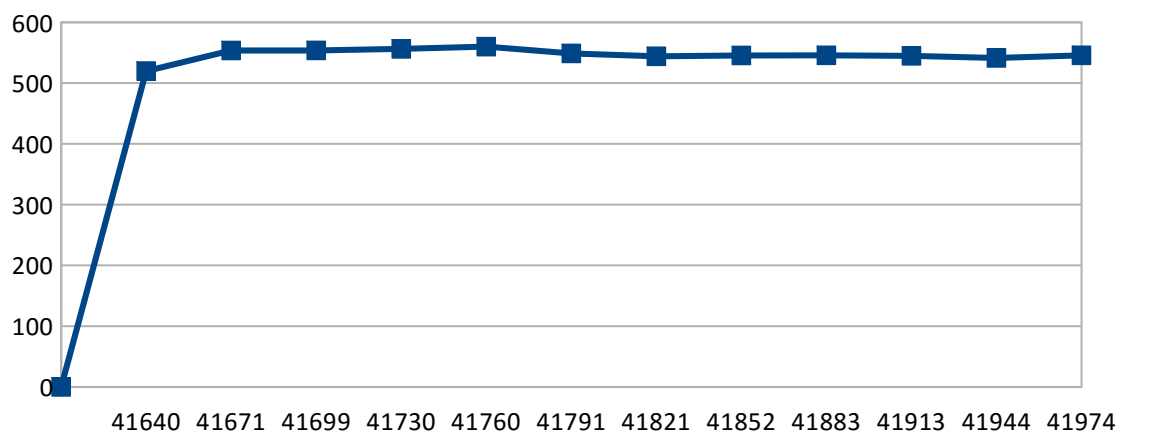

Como se puede observar en el gráfico anterior, durante el primer semestre del 2014 el comportamiento del tipo de cambio tendió al alza, presentando una mayor volatilidad en el mes de enero debido a factores externos como el anuncio de la Reserva Federal de los Estados Unidos de recortar el programa de estímulo monetario, lo cual crea cierta incertidumbre y especulación entre los agentes económicos a lo largo del primer semestre. Durante este periodo las finanzas de la institución se ven afectadas por cuanto la mayor parte de los compromisos adquiridos a finales del año 2013 y principios del 2014 en dólares estimaban un tipo de cambio de ¢530,00 por \$1, como consecuencia de esta situación la partida por diferencial cambiario debió reforzarse en ¢176.45 millones y aumentar la estimación del tipo de cambio.

A finales del mes de junio la Junta Directiva del BCCR tomó la decisión de excluir del Mercado de Monedas Extranjeras (MONEX), la venta de dólares requeridos por el Sector Público no Bancario, las cuales serían suplidas por el propio BCCR, esta medida contribuye a que durante el segundo semestre del 2014 la demanda de dólares en el mercado MONEX disminuyera por lo que el tipo de cambio mostró mayor estabilidad en comparación con la primera parte del año, lo cual aunado a las medidas adoptadas internamente en la Universidad se permite una mayor estabilidad financiera.

2.2. Situación patrimonial

2.2.1. Balance de Situación General

Al 31 de diciembre del 2014, los recursos totales que posee la Universidad (Activos) fueron de ¢152.070.90 millones, de los cuales un 38,29% corresponden a activos de corto plazo o corrientes, un 61,45% son inversiones en activos fijos y un 0,26% a otros activos. Este total de activos se ha financiado en un 22,37% con obligaciones y compromisos con terceros de corto y largo plazo y el 77,63% con recursos propios destinados a la operación normal, acorde con el Patrimonio Institucional tal y como se muestra a continuación.

Cuadro No. 30
Estado de Situación Financiera Resumido
Al 31 de diciembre de 2014
(en millones de colones)

Activos	Monto	Porcentaje	Pasivos y Patrimonio	Monto	Porcentaje
Activo Corriente	₡ 58.232.20	38,29%	Pasivo Corriente	₡11.888.60	
Activo no Corriente	93.447.50	61,45%	Pasivo no Corriente	22.128.40	
Otros Activos	391.20	0,26%	Total Pasivo	₡ 34.017.00	22,37%
Total	₡ 152.070.90	100,00%	Patrimonio	118.053.90	77,63%
			Total Pasivo y Patrimonio	₡ 152.070.90	100,00%

El índice de deuda aumentó en un 12,47%, al pasar de un 9,9% en diciembre 2013 a un 22,37% a diciembre 2014, por lo que se puede concluir que la estructura financiera de la Universidad de Costa Rica sigue siendo sana, ya que se cuenta con los recursos financieros adecuados para su cancelación, de conformidad con lo establecido en el Plan Anual Operativo. Este incremento se debe principalmente al aumento de los Pasivos a Largo Plazo por concepto de arrendamiento financiero, según Fideicomiso UCR-BCR 2011 correspondiente a la deuda por los edificios de la Facultad de Ciencias Sociales, Biblioteca UCAGRO y las Residencias Estudiantiles Universitarias; así como también a obligaciones de corto plazo como Deducciones retenidas por pagar y Gastos acumulados por pagar por conceptos como cuotas patronales, salario escolar y aguinaldo.

2.2.2. Análisis de partidas

En este apartado se comentan los aspectos de mayor importancia que surgen al comparar las cifras de los Estados Financieros para los períodos terminados al 31 de diciembre de 2014 y de 2013. Véase el anexo 1 de dichos estados, donde se presenta el Estado de Situación Financiera Comparativo.

2.2.2.1 Activo corriente

a) Inversiones Transitorias:

Al igual que en otros períodos, la cuenta de inversiones es la más representativa dentro de la categoría de los activos corrientes, con un valor porcentual del 29,41% y un valor absoluto de ₡44.730.90 millones. Su origen se debe a las disponibilidades de efectivo que, a medio periodo, se mantenían para hacerle frente a los compromisos presupuestarios y concluir con los objetivos propuestos de ejecución para el año 2015.

Con respecto a diciembre 2013, se observa un aumento de ₡1.819.13 millones, creciendo en un 4,24%. Los dineros que se mantienen invertidos tienen un efecto importante en la generación de ingresos por intereses.

Cabe señalar que, de conformidad con la normativa que regula a la Institución, las inversiones transitorias solo se pueden realizar dentro de las entidades financieras que conforman el Sector Público Costarricense, siendo el Banco de Costa Rica donde más se concentraron los recursos, con un 40,64%, seguido del Banco Nacional de Costa Rica con 39,62%, el Banco Popular y Desarrollo Comunal con un 13,72% y el Banco Crédito Agrícola de Cartago con un 6,02%.

b) Cuentas por Cobrar y Otros deudores:

Luego de las Inversiones Transitorias esta cuenta representa el monto más importante dentro de los activos corrientes, la cual a diciembre 2014, representó un 3,40%.

En esta cuenta se registran las deudas u obligaciones de corto plazo que tienen terceras personas con la Universidad. La misma tuvo un aumento relativo del 11,18% de diciembre 2013 a diciembre 2014 y se debe principalmente a las cuentas por cobrar por Financiamiento Transitorio del Vínculo Externo y Matrícula al cobro con un 64,33% y 29,09% respectivamente del total general (estas son las cuentas más importantes del grupo). La cuenta por cobrar por concepto de Venta bienes y servicios Empresas Auxiliares es la tercera en importancia con un 2,78%; la misma mostró una disminución del 33,82% entre diciembre 2013 y diciembre 2014.

El monto más significativo en la cuenta de Financiamiento Transitorio Vínculo Externo corresponde al saldo del Programa PAIS al 31 de diciembre de 2014, por ₡4.038.50 millones, el cual representa el 95,43% del total autorizado al Vínculo Externo (en el año 2013 representó el 98,08%). Con respecto a la Matrícula al cobro se trasladó e incorporó a los Estados Financieros, el saldo de las Cuentas por cobrar de matrícula al 31/12/2014, atendiendo disposición de la Contraloría General de la República mediante Nota DFOE-SOC-0684 e Informe DFOE-SOC-IF-11-2014 indicados en Oficio R-6255-2014. Este saldo era manejado dentro de las cuentas de orden.

c) Efectivo en Bancos:

Esta cuenta es la tercera en importancia dentro de los activos corrientes, la cual a diciembre 2014 representó un 2,10%.

A diciembre de 2014, esta cuenta experimentó una disminución porcentual del 9,27% y absoluto de ₡326.90 millones con respecto a diciembre 2013. La disminución se debe al mejor uso que se ha hecho del efectivo ocioso, mediante la adquisición de inversiones transitorias. La disponibilidad de efectivo en las cuentas bancarias, permite que la Institución pueda cubrir sus gastos operativos y sustantivos.

De acuerdo con la normativa que regula a la Universidad y la política Institucional, los dineros se mantienen únicamente en los bancos del Sistema Bancario Nacional, siendo el Banco Nacional la entidad en donde más se concentraron los recursos con un 54,13% por cuanto es el que ofrece en la actualidad las mejores tasas de interés y servicios.

d) Mercadería en Tránsito:

Representa el valor de los pagos anticipados por concepto de compra de bienes al exterior por parte de la Oficina de Suministros y unidades desconcentradas de compras. Una vez que ingresa al país la mercadería si va para la Sección de Almacenes se liquida contra la cuenta de Bodegas o en su defecto se carga a la cuenta de gasto de la unidad solicitante.

En el análisis de esta cuenta se observa que tuvo un aumento a nivel relativo de 94,30% entre diciembre 2013 y diciembre 2014 y a nivel absoluto de ¢1.067.22 millones. El aumento se debe principalmente a procedimientos de compras al exterior realizados al final del periodo y cuyas transferencias fueron registradas en gran parte en el mes de diciembre 2014.

2.2.2.2. Activo no corriente

Dentro de este grupo la cuenta que tiene mayor valor es la de "Mobiliario, Equipo, Maquinaria y Vehículos" con un 51,78% y un valor absoluto de ¢78.749.27 millones. En segundo lugar de importancia le sigue la cuenta de "Edificios" con un 30,70% y un valor absoluto de ¢46.684.20 millones.

La variación de la cuenta de "Mobiliario, Equipo, Maquinaria y Vehículos" tuvo su origen en la adquisición de activos de enero a diciembre 2014 tanto por compra, como por donación y confección.

Según los datos que muestra el registro auxiliar, la OAF mantiene bajo su control (placa identificación numérica) un total de 184.038 activos, aproximadamente, los cuales se encuentran distribuidos en 267 Unidades Custodios entre todas las Sedes y lugares donde está presente la Institución.

Acorde con lo que señala la Nota No.8 de los Estados Financieros (página 35) se observa que las subcuentas más representativas que la componen son: equipo de laboratorio con ¢24.852.71 millones, equipo de computación con ¢17.531.36 millones, libros con ¢10.684.62 millones, equipo didáctico con ¢4.829.49 millones, equipo de comunicación con ¢4.249.75 millones y vehículos con ¢4.161.12 millones.

La cuenta de "Edificios" presenta un incremento de ¢31.236.03 millones y relativo del 202,20% con respecto a diciembre 2013. Este incremento se debe principalmente a la conclusión de las obras: Edificio Educación Continua, Laboratorio de Investigación Fuerza y Seguridad Vial LANAMME, Edificio de Parques Ciencias Sociales, entre otros. Así como los tres proyectos financiados por medio del Fideicomiso UCR-BCR 2011: Edificio de la Facultad de Ciencias Sociales, Biblioteca de Ciencias Agroalimentarias UCAGRO y Edificio de Residencias Estudiantiles Universitarias.

2.2.2.3. Otros activos

La cuenta "Programas de Cómputo" es la de mayor importancia en el grupo con un valor absoluto de ¢ 2.274.36 millones y relativo del 1,50% con respecto a los activos totales.

La cuenta “Otras Inversiones” tuvo la mayor variación al presentar un aumento de ¢19,13 millones y relativo del 20,72% de diciembre 2013 a diciembre 2014. Este incremento corresponde a los excedentes acreditados sobre el capital pagado en la Cooperativa de Productores de Leche Dos Pinos, así como la capitalización por corrección monetaria aplicada al capital, aprobada en la asamblea del 10 de noviembre de 2013.

En las páginas No. 23 y 24 de los Estados Financieros se indica que los programas de cómputo se amortizan a 3 años, es decir un 33,33% por año.

2.2.2.4. Pasivo corriente

A nivel global, a diciembre 2014, los pasivos corrientes mostraron un incremento absoluto de ¢ 828.78 millones y relativo del 7,49%, con respecto a diciembre 2013.

Si se observan las subcuentas que componen los pasivos corrientes, dentro del Balance de Situación Financiera, las subcuentas que tuvieron una mayor variación entre diciembre 2013 y 2014, son la disminución de “Varios Acreedores” con un 24,48% y un valor absoluto de ¢281.84 y “Gastos Acumulados” con una disminución del 22,37% y un valor absoluto de ¢1.264.33 millones; el aumento en “Deducciones Retenidas por Pagar” con un 10,83% y un valor absoluto de ¢461.00 millones. Para el caso de “Pasivos Diferidos” se dio un incremento de ¢1.913.95 millones como producto de haber trasladado e incorporado a los Estados Financieros, el saldo de las Cuentas por cobrar de matrícula al 31/12/2014, atendiendo una disposición de la Contraloría General de la República mediante Nota DFOE-SOC-0684 e Informe DFOE-SOC-IF-11-2014 indicados en Oficio R-6255-2014.

a) Deducciones Retenidas por Pagar:

Corresponde a las deudas que se tienen con instituciones del Sector Privado y Público a raíz de los contratos de trabajo con los funcionarios universitarios y que, mediante una autorización expresa, los funcionarios solicitan se les retenga determinada suma de dinero para luego trasladarla a otra entidad. Dentro de las instituciones a las que se les debe trasladar dineros están: el Instituto Nacional de Seguros, por concepto de pólizas voluntarias, la Sociedad de Seguros de Vida del Magisterio Nacional, la Caja Costarricense del Seguro Social y la Junta Administradora del Fondo de Ahorro y Préstamo de la Universidad de Costa Rica, siendo esta última la más representativa con ¢2.287.61 millones al 31 de diciembre de 2014.

b) Gastos Acumulados:

Esta subcuenta tiene su origen principalmente por los compromisos de pago que adquiere la Universidad con las instituciones del Estado, a raíz del régimen de seguridad social de nuestro país. Dentro de ellas resaltan las retenciones y obligaciones obrero patronales, los Fondos de Capitalización Laboral, Aguinaldo proporcional y las reservas por prestaciones legales de los proyectos del Vínculo Externo, siendo estas la más significativas con ¢1.807.66 millones.

2.2.2.5. Activo /Patrimonio Neto

En esta sección sobresalen las cuentas de Capital Inmovilizado por ¢71.542.88 millones y Superávit Específico (Comprometido) por ¢46.565.05 millones. Así como la disminución de ¢2.614.29 millones del “Superávit Neto o Libre del Periodo” con respecto al periodo anterior.

a) Capital inmovilizado:

Tuvo un incremento de ¢10.668.13 millones de diciembre 2013 a diciembre 2014 como resultado de la adquisición de activos o bienes capitalizables tanto por compra como por donación y confección. Estas cuentas se reflejan dentro de la sección de activos fijos del Balance de Situación General.

b) Superávit Específico (Comprometido):

Tal y como se explica en la página No. 24 de los Estados Financieros, esta subcuenta corresponde a recursos que por su origen tienen un fin específico y por ende un uso comprometido y que al 31 de diciembre de 2014 no se habían cancelado o ejecutado.

c) Superávit Neto o Libre del Periodo:

Tal y como se explica en la página No. 25 de los Estados Financieros, esta subcuenta corresponde al exceso que se dio entre los ingresos reales y egresos reales al finalizar el periodo 2014 y cuyo resultado no tiene un sustento legal que le caracterice un fin específico. De conformidad con la normativa que regula a la Institución, este superávit se incluye en el presupuesto del período siguiente, en inversiones de capital o bienes duraderos, acorde con el Plan Presupuesto institucional.

2.2.3. Razones financieras

Una de las herramientas que ayudan a interpretar los Estados Financieros son las razones financieras. Por medio de ellas, se determina el grado de liquidez, solvencia, endeudamiento y otras situaciones de índole financiera de la Universidad a una fecha específica, con el fin de que los diversos usuarios puedan tomar decisiones sobre la situación financiera.

a) Liquidez a Corto Plazo

Esta razón nos ayuda a conocer la capacidad de la Institución para cubrir las deudas de corto plazo (Pasivos Corrientes) con los activos de rápida convertibilidad a efectivo (Activos Corrientes). El grado de liquidez depende del tipo de actividad económica en la que se desarrolla la Institución; se dice que una relación normal es de 2 a 1, en donde al menos los activos tengan la capacidad de cubrir las deudas de corto plazo dos veces, de modo tal que si las tuviese que cubrir aún tendría dinero suficiente para poder operar.

Al no ejecutarse algunos de los recursos de los Proyectos del Vínculo Externo y compromisos de presupuesto, al 31 de diciembre 2014, se origina una alta disponibilidad financiera o de efectivo en las cuentas contables de banco e inversiones transitorias. Lo anterior hace que el índice de liquidez sea, para este periodo, de 4.90 veces.

Si se compara este indicador en los periodos 2013-2014, se observa que este presenta una leve disminución de 0.16 veces, debido a que el incremento en los pasivos corrientes es levemente mayor que el aumento en los activos corrientes. De lo anterior se concluye que la Universidad presenta un alto nivel en sus flujos de efectivo con respecto a sus deudas de corto plazo y compromisos de pago.

Cuadro No. 31

Fórmula	Cálculo 31/12/14	Cálculo 31/12/13
Activos Corrientes Pasivos Corrientes	4.90	5.06

Fuente: Sistema de Información de Administración Financiera-Oficina de Administración Financiera.

b) Capital de Trabajo

Se dice que es la cantidad de fondos disponibles después de cancelar las obligaciones inmediatas (menos de un año). Al igual que la Razón de Liquidez a Corto Plazo, su resultado muestra una disponibilidad de ¢46.343.64 millones a diciembre 2014 y con ello, un aumento absoluto de ¢1.411.11 millones entre diciembre 2013 y diciembre 2014.

Esta razón nuevamente evidencia que la situación financiera y económica de la Institución es positiva y robusta para atender sus compromisos de pago en el corto plazo y el plan presupuesto.

Cuadro No. 32

Fórmula	Cálculo 31/12/14	Cálculo 31/12/13
Activo Corriente menos Pasivo Corriente:	46.343.642.224.86	44.932.529.796.04

Fuente: Sistema de Información de Administración Financiera-Oficina de Administración Financiera.

c) Deuda

Indica cual es la fuente de financiamiento de los activos; es decir, cuánto del total de los activos fue adquirido con recursos externos (deuda) y cuánto con recursos propios (patrimonio). Se establece que entre más elevadas sean las obligaciones, más riesgosa es la posición económica de la Institución, incrementado con ello el índice de deuda; y entre más bajas sean las obligaciones el índice será menor, fortaleciéndose con ello la posición financiera.

En este caso en particular, el índice de deuda entre los períodos terminados al 31 de diciembre de 2013 y 2014 muestra un incremento de 12,47% que es producto de obligaciones de Largo Plazo. Sin embargo, con este resultado se evidencia nuevamente que la situación financiera de la Institución, al igual que en años anteriores es sana, al existir suficiente liquidez para cubrir los compromisos adquiridos y pendientes de ejecutar en el periodo.

Seguidamente, se presenta el cuadro en donde se observa el índice de deuda de los últimos dos años, poniendo una vez más de manifiesto la solidez y solvencia financiera, lo que permite a las unidades ejecutoras, desarrollar sus proyectos sustantivos.

Cuadro No. 33

Fórmula	Cálculo 31/12/14	Cálculo 31/12/13
Pasivo Total entre Activo Total	22,37%	9,90%

Fuente: Sistema de Información de Administración Financiera-Oficina de Administración Financiera.

d) Endeudamiento

Mide la capacidad que tiene la Institución para endeudarse y hacerle frente, con recursos propios, a sus obligaciones y muestra la relación que tienen los pasivos con respecto al patrimonio Institucional. Según se observa en el cuadro siguiente, la relación de endeudamiento se incrementó, ya que pasó de 11,00% a 28,80% de diciembre 2013 a diciembre 2014, producto de nuevas obligaciones adquiridas de Largo Plazo. Mediante esta razón se pone de manifiesto, una vez más, la estabilidad financiera que en estos momentos tiene la Universidad.

Cuadro No. 34

Fórmula	Cálculo 31/12/14	Cálculo 31/12/13
Pasivo Total entre Capital Total	28.80%	11.00%

Fuente: Sistema de Información de Administración Financiera-Oficina de Administración Financiera.

Gráfico No. 10
Relación Pasivo versus Patrimonio
Al 31 de Diciembre de 2014

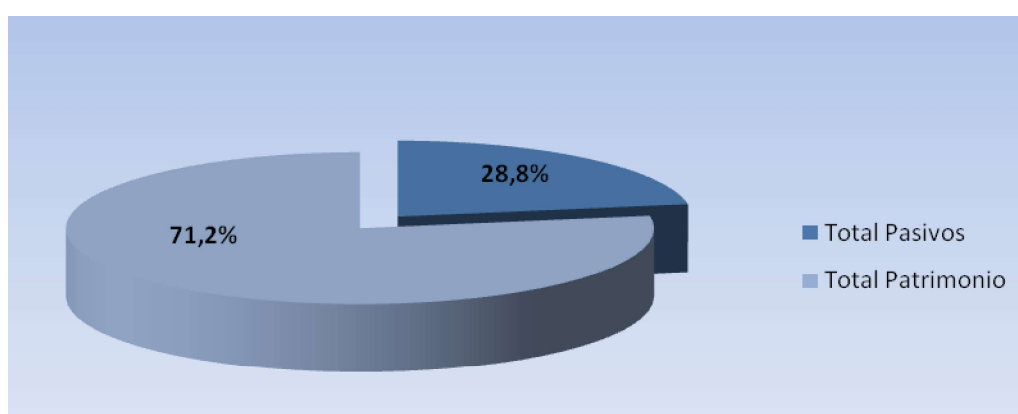

2.3. Recursos del Vínculo Externo

2.3.1 Impacto de los ingresos del Vínculo Externo en el total de ingresos de la Institución.

El Vínculo Externo se refiere a las actividades que la Institución desarrolla a través del financiamiento de fuentes externas. Según la estructura programática institucional actual, las secciones que componen el Vínculo Externo son las siguientes:

Unidad del Vínculo Externo	
Segregación por Sección	
Estructura Actual	
Sección	Descripción
2	Empresas Auxiliares (Venta de Bienes y Servicios)
5	Fondos Restringidos (Donaciones, Convenios, Contratos, Leyes)
6	Cursos Especiales (Cursos de extensión docente)
7	Prog. Posgrado Financiamiento Complementario
8	Fondos Intraproyectos (Fondo de Desarrollo Institucional, Fondo Solidario SEP, Fondo Especial Becas SEP)
9	Fondos del Sistema (CONARE)
10	Plan de Mejoramiento Institucional

Con la finalidad de mostrar el impacto real del Vínculo Externo en las finanzas de la Institución a continuación se exponen las cifras de ingresos, mediante el análisis por sección, incluyendo la Sección 8 denominada Fondos Intraproyectos, correspondiente a los recursos que los proyectos de vinculación remunerada con el sector externo aportan por concepto del Fondo de Desarrollo Institucional, además de los recursos que provienen de la Fundación de la Universidad de Costa Rica para la Investigación (FUNDEVI) por este mismo concepto. Dentro de esta sección se incluyen los aportes que realizan los Programas de Posgrado con Financiamiento Complementario al Fondo Solidario y al Fondo Especial de Becas del Sistema de Estudios de Posgrado, según se establece en los Lineamientos para la Gestión de los Programas de Posgrado con Financiamiento Complementario.

También se incluye dentro del análisis los Fondos del Sistema, los cuales fueron creados por el Consejo Nacional de Rectores (CONARE) en la Sesión No.32-04 del 28 de setiembre de 2004, en donde se establece una nueva visión de la Educación Superior Universitaria Estatal. Los recursos asignados al Fondo del Sistema se destinan para impulsar acciones y tareas de construcción, desarrollo y fortalecimiento del Sistema de Educación Superior Universitaria Estatal del país.

A partir de este año se crea la sección 10 “Plan de Mejoramiento Institucional”; en la cual se administran los recursos asignados por el Gobierno Central y obtenidos mediante el empréstito con el Banco Mundial, para ajustar el monto del Fondo Especial de la Educación Superior FEES a las cuatro universidades públicas y que será ejecutado en un período de cinco años.

El gráfico N° 9 muestra el comportamiento de los ingresos reales, al mes de diciembre, del Vínculo Externo en el período 2010–2014, en donde se observa un crecimiento sostenido en términos de cifras absolutas para cada uno de los mecanismos de vinculación, exceptuando los Fondos Restringidos y los Programas de Posgrado con Financiamiento Complementario, tal como se muestra en la tendencia graficada.

Gráfico No. 11
Crecimiento histórico del Vínculo Externo
Por sección
(Diciembre 2010-Diciembre 2014)

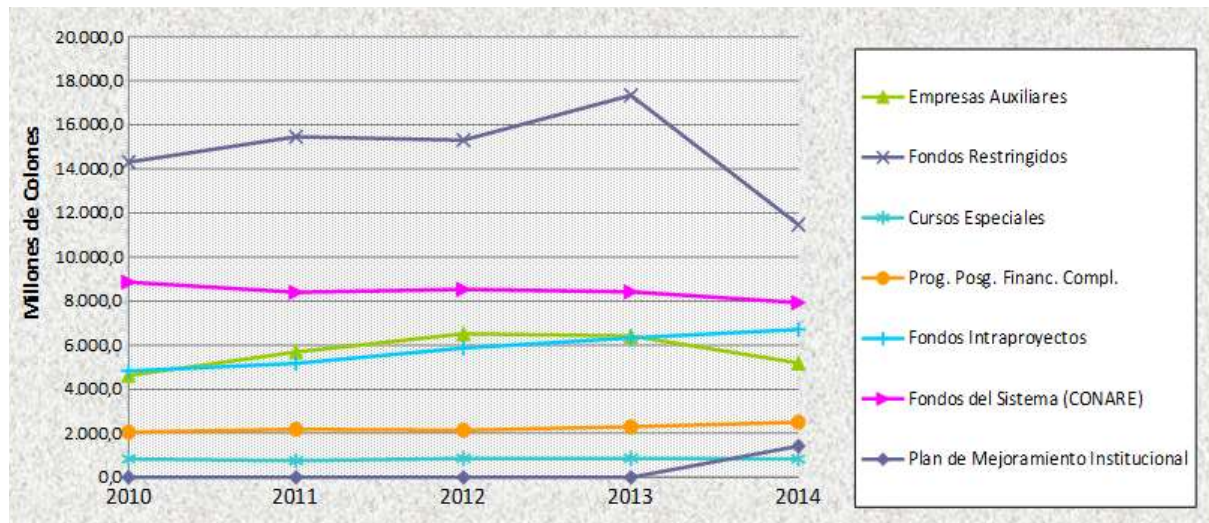

Fuente: Sistema de Información de Administración Financiera-Oficina de Administración Financiera.

La tendencia de crecimiento/decrecimiento para los proyectos del Vínculo Externo se muestra en la línea de tiempo anterior, tomando como referencia desde el año 2010 hasta el 2014. A continuación se detalla el comportamiento de las secciones que muestran una tendencia específica significativa:

La recaudación de ingresos de los Fondos Restringidos decreció en ¢5.871.9 millones del 2013 al 2014, pasando de ¢17.338.5 millones en el 2013 a ¢11.466.6 millones en el 2014. A continuación se detallan los proyectos que tienen una mayor incidencia en el decrecimiento de los ingresos del año 2014:

Cuadro No. 35
Vínculo Externo / Fondos Restringidos
Recaudación de Ingresos
Al 31 de diciembre de 2014
(en millones de colones)

N° Fondo Restringido	Nombre	Ingresos 2013	Ingresos 2014	Decrecimiento ingresos
1606	Prog. Integral en Salud, Convenio UCR-CCSS	¢7.687.87	¢993.93	¢6.693.94
1519	Ley 8114 Impuesto sobre Combustible	¢7.466.83	¢6.406.56	¢1.060.27
	TOTALES	¢15.154.70	¢7.400.49	¢7.754.21

Fuente: Sistema de Información de Administración Financiera-Oficina de Administración Financiera.

Con respecto al Programa de Atención Integral en Salud (PAIS) el 26 de marzo de 2013 se firma una Adenda con la Caja Costarricense del Seguro Social con el objetivo de acordar la finalización del convenio entre esta institución y la Universidad; el término del contrato se realizó en aras de que no aumente aún más el déficit provocado por los costos operativos del PAIS y se ponga en riesgo la sostenibilidad e integridad de las finanzas de la Institución.

El efecto de la conclusión de este contrato; es evidente para el año 2014 e incide tanto a nivel de los ingresos percibidos como de los egresos.

Con la Adenda firmada se cambió la modalidad de pago del Contrato DCSS-001-2003, pasando de per cápita a gasto real. Además en la cláusula segunda se aclaró que la Universidad se comprometía a brindar servicios bajo los lineamientos de medición que suponen los Compromisos de Gestión y Planes de Gestión Local, vigentes al 31 de diciembre de 2012, los mismos serían aplicados hasta el 14 de febrero de 2014.

Para un mejor control de los egresos se trabajó bajo el marco metodológico elaborado por la Comisión Técnica Bipartita, el mismo sirvió como base para documentar mensualmente los gastos reales, esto sirvió de respaldo para facturar el 100% de los gastos reales, que incluía los gastos operativos del programa y la adquisición de medicamentos e insumos.

Posterior al 14 de febrero de 2014 se realizó un último cobro a la C.C.S.S. mediante el oficio VRA-4722-2014, en el cual se incluyó el costo por el atraso en el pago de algunas facturas mensuales, por lo que se hizo el cálculo de los intereses moratorios y se procedió a realizar la cobranza de los mismos. Este último cobro se remitió en el mes de octubre de 2014, debido al proceso de depuración de todos los pagos pendientes, al cierre del 14 de febrero que surgieron en los meses posteriores al cierre y hasta el mes de octubre del 2014.

Para esa gestión final se facturó un total de $\text{¢}87.950.982.76$ correspondientes a pagos de facturas previas al 14 de febrero del 2014 y además se incluyó el cobro por un monto de $\text{¢}15.697.663.26$ que correspondiente a intereses moratorios. Este documento fue recibido por la C.C.S.S. y se indicó que lo iban a analizar e informar según respuesta recibida mediante oficio DRSS-GAL-3084-14. Según oficio ACC-109-01-2015 del 26 de enero del 2015 de la Dirección Financiera Contable de la C.C.S.S., dirigido a la dirección de la Oficina de Administración Financiera, se informa de la recepción del cobro antes mencionado y a la vez se indica que estarán en un periodo de revisión del concepto y monto de cada gasto, respaldo documental de cada gasto por partida contable de acuerdo al catálogo de cuentas, del registro contable de cada gasto en el sistema financiero de la Universidad de Costa Rica y, por último, que realizarán una verificación de la sumatoria de los gastos mensuales, tanto para el programa PAIS como para el Servicio de Odontología y Laboratorio Clínico. Debido a lo anterior la C.C.S.S. solicita que se proceda a la aclaración, ampliación o justificación de algunos costos sobre los cuales tienen duda sobre su registro por parte de la Universidad, de este último cobro a la fecha no se ha recibido ningún pago.

Con respecto al déficit acumulado de los periodos anteriores, funcionarios del Programa de Atención Integral en Salud y de la Comisión Técnica P.A.I.S.-U.C.R realizaron un estudio para determinar y documentar las causas del desequilibrio financiero del programa y plantean el reclamo a la C.C.S.S., mediante el oficio OAF-625-2014, el cual adjunta el documento

denominado “Cobros a la Caja Costarricense del Seguro Social(C.C.S.S.) por desequilibrio financiero del Contrato DCSS-001-2003”, por la Relación Contractual entre la Caja y la Universidad de Costa Rica (U.C.R.), en el periodo 2003-2012”, en el mismo se detallan parcialmente los conceptos y montos pendientes de reconocer por parte de la C.C.S.S.

En el documento de cobro a la C.C.S.S sobre el detalle de los reclamos pendientes hasta el 31 de diciembre de 2012, se planteó un monto a cobrar el cual asciende a la suma de ₡3.841.841.485.29 (tres mil ochocientos cuarenta y un millones ochocientos cuarenta y un mil cuatrocientos ochenta y cinco colones con veintinueve céntimos), este documento de cobro se pasó a manos de la Oficina Jurídica de la Universidad de Costa Rica para su respectiva valoración, desde el punto de vista legal y para el planteamiento de un reclamo por vía judicial. A la fecha el proceso de cobro se encuentra en manos de la Rectoría para el debido análisis y determinación del proceso a seguir.

En cuanto al Fondo Restringido 1519 “Ley 8114 Impuesto sobre Combustible”; los ingresos reales del año 2013 por concepto de la Ley; si muestran un crecimiento, ya que el año 2013 recibieron ₡3.827.68 millones y en el 2014 ₡3.938.60 millones; no obstante al considerar las cuentas de ingresos de caja anterior y represupuestación de compromisos; de un año a otro decrecen los montos por estos conceptos en ₡1.171.19 millones.

En relación a las Empresas Auxiliares se muestra igualmente un decrecimiento, pasando de percibir ₡6.419.0 millones en el 2013 a ₡5.189.8 millones en el 2014. Dicha disminución está asociada de igual forma a la culminación del convenio con la Caja Costarricense del Seguro Social por los servicios que brindaba el Programa de Atención Integral en Salud, la Facultad de Odontología y el Laboratorio Clínico.

Cuadro No. 36
Vínculo Externo / Empresas Auxiliares
Recaudación de Ingresos
Al 31 de diciembre de 2014
(en millones de colones)

N°	Empresa Auxiliar	Nombre	Ingresos 2013	Ingresos 2014	Disminución ingresos
2754		Servicio de Laboratorio Clínico al Programa de Salud	₡1.161.17	₡608.74	₡552.43
2753		Facultad de Odontología – Servicios al Programa de Salud	₡1.145.03	₡401.30	₡743.73
2665		Venta de Suero Antiofidico, Inst. Clodomiro Picado	₡824.75	₡769.06	₡55.69
		TOTALES	₡3.130.95	₡1.779.10	₡1.351.85

Fuente: Sistema de Información de Administración Financiera-Oficina de Administración Financiera.

En la Sección de Fondos Intraproyectos, se muestra un incremento de ¢385.8 millones con respecto al año 2013.

Lo anterior se debe principalmente a que en el año 2014 se dieron mayores disponibilidades en los ingresos de financiamiento de los Fondos Intraproyectos, los cuales se incrementaron en ¢431.94 millones con respecto a la cifra del año 2013, ya que pasaron de ¢4.856.96 millones en el 2013 a ¢5.288.90 millones en el 2014.

Asimismo, es importante mencionar que se dio un incremento en la recaudación del Fondo de Desarrollo Institucional para los proyectos de la Universidad de Costa Rica, ya que en el año 2014 se recaudó ¢226.67 millones mientras que en el año 2013 fueron ¢178.53 millones, lo que significa un incremento de ¢48.14 millones.

Los Programas de Posgrado con Financiamiento Complementario, muestran un incremento de ¢204.70 millones con respecto al año 2013. A continuación se detallan los proyectos que tienen una mayor participación en el incremento de los ingresos del año 2014:

Cuadro No. 37
Vínculo Externo
Programas de Posgrado con Financiamiento Complementario
Recaudación de Ingresos
Al 31 de diciembre de 2014
(en millones de colones)

Nº Proyecto	Nombre	Ingresos 2013	Ingresos 2014	Aumento ingresos
2209	Posgrado en Especialidades Médicas	¢941.70	¢1.015.45	¢73.75
2159	Posgrado en Adm. y Dirección de Empresas	¢190.38	¢236.95	¢46.57
2213	Maestría en Ciencias Enfermería	¢117.97	¢121.95	¢3.98
	TOTALES	¢1.250.05	¢1.374.35	¢124.30

Fuente: Sistema de Información de Administración Financiera-Oficina de Administración Financiera.

Los recursos generados por el Vínculo Externo en el periodo 2014 corresponden a ¢40.277.9 millones. Esta cifra incluye las cuentas por cobrar abiertas por concepto de financiamientos transitorios autorizados, por lo que de no incluirlas los ingresos del periodo ascienden a ¢36.045.8 millones, lo que representa un 13,72% de los ingresos totales percibidos por la Institución, los cuales ascienden a ¢262.788.1 millones.

Para el siguiente análisis del Vínculo Externo, se excluyen los montos correspondientes a las cuentas por cobrar por sobregiro, los cuales ascienden a la suma de ¢4.232.1 millones. Este saldo comprende el monto de la cuenta por cobrar a la Caja Costarricense del Seguro Social por la administración del Programa Integral en Salud por un monto de ¢4.038.5 millones.

Cuadro No. 38
Impacto de ingresos reales de Vínculo Externo en el total de ingresos de la Institución
Serie histórica de 2010 a 2014
(en millones de colones)

Año Fondos Totales	2010		2011		2012		2013		2014	
	Ingresos	Porcentaje	Ingresos	Porcentaje	Ingresos	Porcentaje	Ingresos	Porcentaje	Ingresos	Porcentaje
Fondos Corrientes	142.744,5	80,08%	161.979,7	81,14%	180.686,9	82,17%	202.722,2	77,14%	226.742,3	86,28%
Fondos Corrientes	142.660,0	80,04%	161.889,3	81,09%	180.561,6	82,11%	202.540,0	77,07%	226.549,5	86,21%
Fondo de Préstamo	84,5	0,05%	90,4	0,05%	125,3	0,06%	182,2	0,07%	192,8	0,07%
Vínculo Externo	35.497,6	19,92%	37.658,8	18,86%	39.218,9	17,83%	41.662,2	15,85%	36.045,8	13,72%
Empresas Auxiliares ⁽¹⁾	4.621,6	2,59%	5.691,7	2,85%	6.518,6	2,96%	6.419,0	2,44%	5.189,8	1,97%
Fondos Restringidos ⁽¹⁾	14.307,9	8,03%	15.459,4	7,74%	15.306,2	6,96%	17.338,5	6,60%	11.466,6	4,36%
Cursos Especiales ⁽¹⁾	833,0	0,47%	756,8	0,38%	856,4	0,39%	864,9	0,33%	832,7	0,32%
Prog. Posg. Financ. Compl. ^(1 y 2)	2.048,4	1,15%	2.178,3	1,09%	2.141,1	0,97%	2.295,1	0,87%	2.499,8	0,95%
Fondos Intraproyectos ^(2 y 3)	4.828,5	2,71%	5.174,0	2,59%	5.866,7	2,67%	6.326,3	2,41%	6.712,1	2,55%
Fondos del Sistema (CONARE) ⁽²⁾	8.858,2	4,97%	8.398,6	4,21%	8.529,9	3,88%	8.418,4	3,20%	7.927,1	3,02%
Plan de Mejoramiento Institucional ⁽⁴⁾	0,0	0,00%	0,0	0,00%	0,0	0,00%	0,0	0,00%	1.417,7	0,54%
Total	178.242,1	100,00%	199.638,5	100,00%	219.905,8	100,00%	244.384,4	93,00%	262.788,1	100,00%

Nota:

⁽¹⁾ Se excluyen las cuentas por cobrar por sobregiro al 31 de diciembre. En el año 2014 las cuentas por cobrar por sobregiro al 31 de diciembre fueron por un total de ₡4.232.09 millones, correspondientes a Empresas Auxiliares por un monto de ₡116.71 millones, Fondos Restringidos por ₡4.066.80 millones, Cursos Especiales por ₡14.41 millones y los Programas de Posgrado con Financiamiento Complementario por ₡34.17 millones.

⁽²⁾ Creadas en el 2008, según autorización en oficio VRA-391-2008.

⁽³⁾ Corresponden a los recursos que los proyectos de vinculación remunerada con el sector externo generan por concepto del Fondo de Desarrollo Institucional, como también los generados por los posgrados con financiamiento complementario que se transfieren al SEP por concepto de comisión.

⁽⁴⁾ Corresponden a los recursos que el Gobierno de la República otorga a las Universidades Estatales como parte del ajuste del FEES y dentro del marco del empréstito con el Banco Mundial

2.3.2 Composición de ingresos del Vínculo Externo por sección

Del total de los ingresos del Vínculo Externo en el año 2014, por la suma de ¢36.045.80 millones, el aporte más representativo fue proporcionado por los Fondos Restringidos, con un total de ¢11.466.60 millones, lo que representa un 31,81%, seguido por los Fondos del Sistema (CONARE), con ¢7.927.07 millones, lo que representa un 21,99%, los Fondos Intraproyectos con ingresos de ¢6.712.14 que representan un 18,62% y con un 14,40% para las Empresas Auxiliares equivalentes a ¢5.189.84 millones. Lo anterior queda reflejado en el siguiente gráfico:

Gráfico No. 12
Porcentaje de Participación por Sección
Vínculo Externo
Año 2014

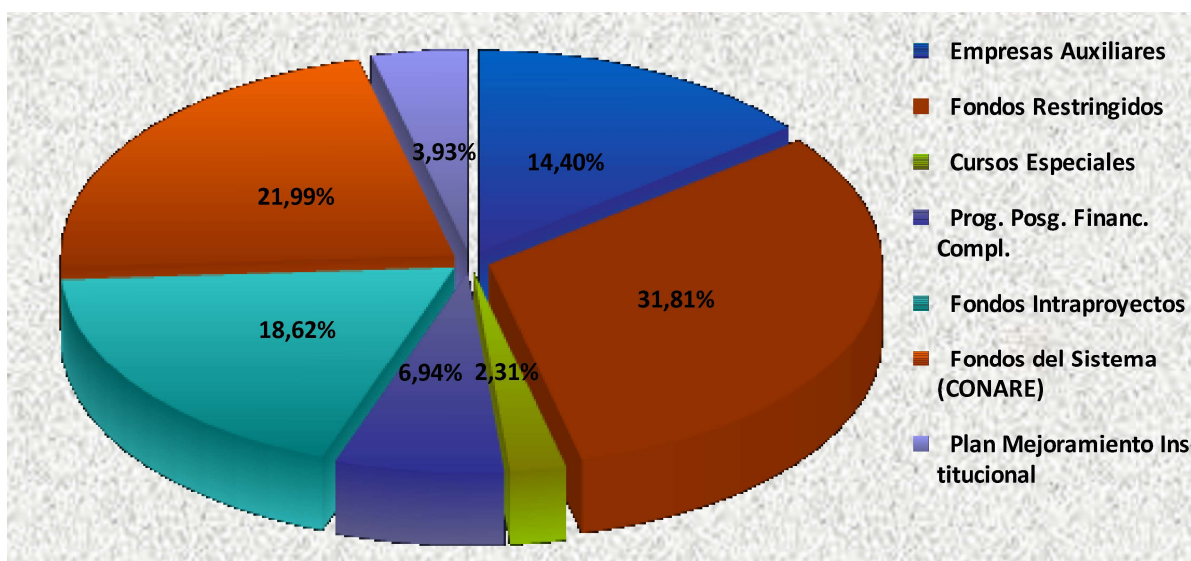

Fuente: Sistema de Información de Administración Financiera-Oficina de Administración Financiera.

Es importante resaltar la participación de los recursos provenientes de los Fondos Intraproyectos por un total de ¢6.712.14 millones, que corresponden a dos grandes fuentes de ingreso: los recursos que los proyectos de vinculación remunerada con el sector externo aportan por concepto del Fondo de Desarrollo Institucional equivalentes a ¢4.989.07 millones (74,30%) y ¢1.723.07 millones a los aportes que realizan los Programas de Posgrados con Financiamiento Complementario al Fondo Solidario y al Fondo Especial de Becas del Sistema de Estudios de Posgrado, representando un 25,70% del total de los ingresos incorporados a la sección de Fondos Intraproyectos.

2.3.3. Participación de cada programa en la Vinculación con el Sector Externo

En el año 2014, los programas que mostraron mayor dinamismo en la generación de ingresos producto de la vinculación con el sector externo son Investigación (41,23%), principalmente en las actividades desarrolladas mediante Fondos Restringidos y Empresas

Auxiliares. También tiene una participación importante el programa de Docencia (24,25%), en las actividades de Cursos Especiales y Fondos del Sistema CONARE.

Los programas de Administración y Vida Estudiantil son los que muestran una menor participación en la generación de ingresos, debido a que los proyectos de vinculación externa se circunscriben principalmente a las actividades sustantivas que realiza la Institución, como se muestra en el siguiente cuadro:

Cuadro No. 39
Vínculo Externo
Generación de Ingresos Porcentual
Por Sección y por Programa
Al 31 de diciembre de 2014

PROGRAMA	EMPRESAS AUXILIARES	FONDOS RESTRINGIDOS	CURSOS ESPECIALES	PROG. POSG. FINANC. COMPL	FONDOS INTRAPROYECTOS	FONDOS DEL SISTEMA (CONARE)	PLAN MEJORAMIENTO INSTITUCIONAL	TOTALES
	RELATIVOS	RELATIVOS	RELATIVOS	RELATIVOS	RELATIVOS	RELATIVOS	RELATIVOS	RELATIVOS
DOCENCIA	10,74%	18,64%	44,11%	100,00%	1,42%	38,91%	0,00%	24,25%
INVESTIGACIÓN	41,48%	83,59%	0,00%	0,00%	33,06%	6,17%	29,39%	41,23%
ACCIÓN SOCIAL	30,41%	-19,62%	55,89%	0,00%	21,25%	2,47%	0,00%	3,93%
VIDA ESTUDIANTIL	4,35%	4,29%	0,00%	0,00%	1,62%	3,36%	0,00%	3,03%
ADMINISTRACIÓN	0,00%	0,08%	0,00%	0,00%	0,00%	3,06%	0,00%	0,70%
DIRECCIÓN SUPERIOR	0,00%	3,35%	0,00%	0,00%	42,44%	39,02%	6,44%	17,80%
DESARROLLO REGIONAL	13,02%	9,65%	0,00%	0,00%	0,21%	3,99%	0,00%	5,86%
INVERSIONES	0,00%	0,00%	0,00%	0,00%	0,00%	3,02%	64,17%	3,19%
TOTAL	100,00%	100,00%	100,00%	100,00%	100,00%	100,00%	100,00%	100,00%

Fuente: Sistema de Información de Administración Financiera-Oficina de Administración Financiera

2.3.3.1 Proyectos de Inversión

Los Proyectos de Inversión de la Institución se encuentran reflejados en las partidas de Bienes Duraderos. Se registran en estos rubros la adquisición de bienes de capital fijos, muebles e inmuebles. Incluye los procesos de construcción, así como la adición y mejoramiento de bienes de capital, diferenciándose de aquellos procesos que tienen como propósito el mantenimiento normal de dichos bienes. También incluye los costos asociados a la adquisición de la propiedad de la tierra, edificios y otros bienes de capital fijo, así como activos intangibles y semovientes.

2.3.3.2. Terrenos

En el año 2014 la Institución adquirió un terreno ubicado en la localidad de Esparza, de la provincia de Puntarenas, en donde se tiene prevista la construcción de la nueva Sede del Pacífico. El monto del terreno es por la suma de ¢708.10 millones, el cual incluye el pago de los timbres e impuestos de traspaso de las fincas No.6-47384-000 y No.6-167202-000.

2.3.3.3 Infraestructura

Para este periodo, los egresos reales y compromisos en obras de infraestructura (Construcciones, adiciones y mejoras), alcanzaron un total de ¢8.027.89 millones. Los proyectos más significativos son los siguientes:

Cuadro No. 40
Egresos Reales y Compromisos en Obras de Infraestructura
(en millones de colones)

Unidad	Monto	Porcentaje
Fortalecimiento Escuela de Salud Pública, Programa de inversiones	909.70	11,34%
Obras emergentes anuales	701.65	8,74%
Fondo del Sistema para atender necesidades institucionales	371.88	4,63%
FDI Servicios de apoyo, Vicerrectoría de Acción Social	294.84	3,67%
FDI Fondo Permanente de Capitalización	247.32	3,08%
Centro de Educación Continua y Transferencia Tecnológica	239.38	2,98%
Proyectos de inversión Rectoría	165.28	2,06%
Proyectos específicos de mantenimiento	162.05	2,02%
Otras líneas especiales de interés estratégico	122.08	1,52%
Facultad de Odontología-Elevador	95.00	1,18%
Centro Infantil Laboratorio y Casa Infantil-Edificio	90.00	1,12%
Recinto de Grecia edificio administrativo-Elevador	54.00	0,67%
Instituto de Investigaciones Psicológicas-Elevador	46.58	0,58%
Otros	4.528.13	56,41%
Total	8.027.89	100,00%

Fuente: Sistema de Información de Administración Financiera-Oficina de Administración Financiera.

A continuación se presenta el resumen de la ejecución de los últimos cinco años a nivel de egreso real más compromisos:

Descripción	2010	2011	2012	2013	2014
Construcciones Adiciones y Mejoras	9.826.4	11.887.7	11.615.00	11.935.40	8,027.90

Fuente: Sistema de Información de Administración Financiera-Oficina de Administración Financiera.

2.3.3.4 Equipo

La inversión en equipo del periodo asciende a la suma de ¢21.380.33 millones, la cual se detalla a continuación:

Cuadro No. 41
Egresos Reales y Compromisos en Equipo
(en millones de colones)

Rubro	Monto	Porcentaje
Equipo sanitario, de laboratorio e investigación	7.749.21	36,24%
Mobiliario y equipo de computación	2.740.88	12,82%
Equipo de comunicación	2.353.92	11,01%
Recursos de información bibliográfica electrónica	2.276.69	10,65%
Equipo educacional y cultural	1.409.27	6,59%
Otros	4.850.36	22,69%
Total	21.380.33	100,00%

Fuente: Sistema de Información de Administración Financiera-Oficina de Administración Financiera.

2.3.3.5 Resumen

Para el año 2014 los egresos en inversión alcanzaron la suma de ¢30.155.01, los cuales representan el 12,68% del total de egresos de la institución.

A continuación se presenta una serie histórica de los egresos capitalizables (real y compromisos) al 31 de diciembre de cada año:

Cuadro No. 42
Egresos capitalizables
Egreso real y compromisos
(en millones de colones)

Descripción	2010	2011	2012	2013	2014
Egresos y Compromisos Totales	165.801.80	186.319.80	202.839,00	224.072,53	237.763.55
Egresos Capitalizables	26.999.80	29.913.10	29.880.10	32.233.35	30.155.01
Porcentaje Egresos Capitalizables	16,28%	16,05%	14,73%	14,39%	12,68%

Fuente: Sistema de Información de Administración Financiera-Oficina de Administración Financiera.

III. COMPORTAMIENTO DE LA MASA SALARIAL

Se expone en este apartado la relación Masa Salarial⁵ – Partidas Generales, tanto para los fondos totales como para los fondos corrientes (estos últimos sin considerar el Vínculo Externo) al 31 de diciembre del 2014, donde se puede observar la variabilidad de la relación según lo indicado en dicho acuerdo.

Como parte de este estudio, se logró determinar que para los Fondos Corrientes y sobre la base de egresos reales más compromisos, la relación masa salarial representó el 74,19% y las partidas generales representaron el 25,81%. Asimismo, para los Fondos Totales y sobre la base de egresos reales más compromisos, la masa salarial representó el 70,32% y las partidas generales el 29,68%.

3.1 Fondos Corrientes

Para los Fondos Corrientes y sobre la base de egresos reales más compromisos, la masa salarial representó el 74,19% y las partidas generales representaron el 25,81%. A continuación se muestra para los Fondos Corrientes el resumen de lo que ha sido esta relación al 31 de diciembre de los últimos años, tanto a nivel presupuestario (incluyendo modificaciones de presupuesto y presupuestos extraordinarios) como de egreso real más compromisos (en porcentajes):

Cuadro No. 43
Comportamiento histórico de la Masa Salarial
Fondos Corrientes
Al 31 de diciembre /Años 2010 al 2014
(en millones de colones)

Año	Base Presupuesto		Base Egreso Real		Base Egreso Real y Compromisos	
	Masa Salarial	Partidas Generales	Masa Salarial	Partidas Generales	Masa Salarial	Partidas Generales
2010	72,10	27,90	79,50	20,50	74,00	26,00
2011	71,20	28,80	79,80	20,20	73,00	27,00
2012	70,80	29,20	79,70	20,30	74,10	25,90
2013	70,40	29,60	77,90	22,10	72,80	27,20
2014	69,81	30,19	78,04	21,96	74,19	25,81

Fuente: Sistema de Información de Administración Financiera-Oficina de Administración Financiera.

La ejecución presupuestaria de las partidas que conforman la masa salarial (egreso real más compromisos) representó el 99,48% del presupuesto asignado a las mismas.

En el gráfico siguiente se presenta la relación Masa Salarial – Partidas Generales para los Fondos Corrientes y sobre la base de egresos reales más compromisos, para el periodo 2010 – 2014:

⁵ Entiendase por masa salarial la remuneración de los asalariados que paga la Institución como contraprestación por el trabajo que estos realizan, más el valor de las contribuciones sociales a pagar por el empleador a los sistemas de seguridad social obligatoria.

Gráfico No. 13
Relación Masa Salarial / Partidas Generales
Fondos Corrientes
Serie Histórica al 31 de diciembre de cada año
(millones de colones)

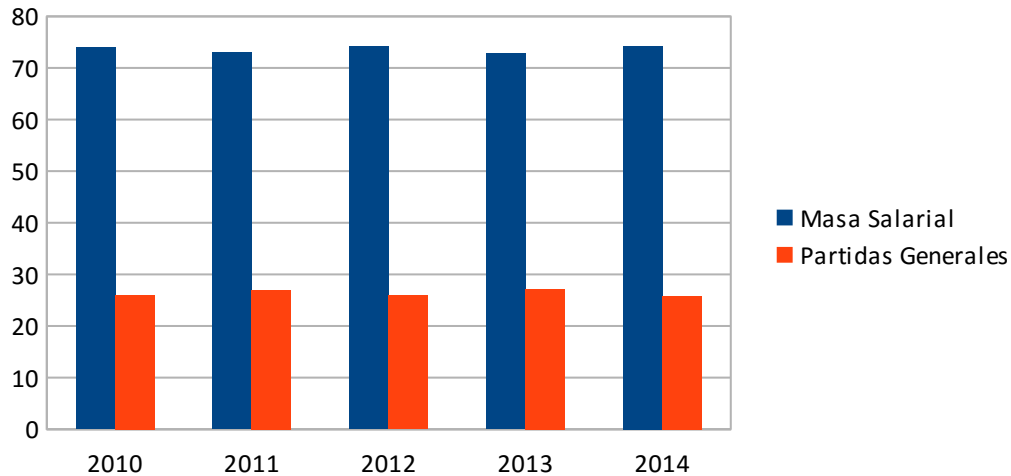

Fuente: Sistema de Información de Administración Financiera-Oficina de Administración Financiera.

3.2 Fondos Totales

Para los Fondos Totales y sobre la base de egresos reales más compromisos, la masa salarial representó el 70,32% y las partidas generales representaron el 29,68%. A continuación se presenta el resumen de lo que ha sido esta relación en los últimos años, tanto a nivel presupuestario como de egreso real más compromisos (en porcentajes):

Cuadro No. 44
Comportamiento histórico de la Masa Salarial
Fondos Totales
Al 31 de diciembre /Años 2010 al 2014
(en millones de colones)

Año	Base Presupuesto		Base Egreso Real		Base Egreso Real y Compromisos	
	Masa Salarial	Partidas Generales	Masa Salarial	Partidas Generales	Masa Salarial	Partidas Generales
2010	66,80	33,20	76,00	24,00	67,70	32,30
2011	63,70	36,30	75,80	24,20	67,50	32,50
2012	63,30	36,70	75,10	23,90	69,00	31,00
2013	57,40	42,60	74,50	25,60	68,70	31,30
2014	63,07	36,93	75,30	24,70	70,32	29,68

Fuente: Sistema de Información de Administración Financiera-Oficina de Administración Financiera.

La ejecución presupuestaria de las partidas que conforman la masa salarial (egreso real más compromisos) representó el 98,27% del presupuesto asignado.

3.2.1. Justificación de la relación Masa Salarial – Partidas Generales (80 – 20)

A fin de que se logre una correcta interpretación de las cifras antes presentadas es importante explicar la forma en que incide sobre la relación Masa Salarial - Partidas Generales, la incorporación de los presupuestos extraordinarios sobre los recursos incluidos en el presupuesto ordinario (inicial) de la Institución.

La relación Masa Salarial - Partidas Generales (80 – 20) se utiliza fundamentalmente para lograr un equilibrio en la formulación del presupuesto ordinario inicial de Fondos Corrientes. Este equilibrio se ve afectado mediante la formulación de presupuestos extraordinarios o modificaciones, sobre todo si se trata de ingresos con un destino específico, como es el caso de los superávit (Fondo de Préstamos, Programa de Renovación de Equipo Científico y Tecnológico) y del Fondo de Desarrollo Institucional, ya que estos recursos de acuerdo con la normativa vigente nacional e institucional (como por ejemplo la Ley 8131 y el Reglamento del Fondo de Desarrollo) se destinan para la operación, la inversión y el desarrollo de la Universidad. Además, debe recordarse que los montos que conforman dichos superávit ya formaron parte de esa relación en la formulación del presupuesto ordinario del año anterior.

De especial consideración es el efecto que tiene sobre la relación Masa Salarial - Partidas Generales la incorporación en el presupuesto institucional de los recursos denominados “Superávit de Compromisos del Período Anterior”. Al agregar estos recursos, provenientes de un periodo anterior, a los recursos del presente periodo, la relación establecida en la formulación inicial se ve notoriamente afectada, ya que la mayor parte de estos recursos pertenecen al grupo de partidas generales y no al de la masa salarial.

3.2.2.1 Composición por Partida

En el acuerdo del Consejo Universitario, de la sesión N°4415, artículo 9, del 09 de febrero de 1999, se estableció que las siguientes partidas integrarían la Masa Salarial:

Masa Salarial Fondos Corrientes y Fondos Totales
Remuneraciones
Servicios de Gestión y Apoyo
Seguro de Riesgos Profesionales
Subsidios por Incapacidades
Prestaciones Laborales

3.2.3. Sueldos al Personal Permanente

En este apartado se comenta sobre el comportamiento de los renglones de gasto asociados al pago salarial del personal que ocupa las plazas que conforman la relación de puestos del Presupuesto Ordinario de la Institución. Estas plazas cuentan con el respaldo presupuestario para financiar el pago del Salario Base y el de las partidas que conforman el Régimen de Méritos.

3.2.3.1. Ejecución Presupuestaria

En conjunto, al 31 de diciembre de 2014, el presupuesto total aprobado para estos renglones fue de ¢100.498.96 millones. A esa fecha, se ejecutaron ¢100.476.91 millones, monto que representó el 99,97% del presupuesto total aprobado para ese grupo de partidas, resultando un disponible presupuestario de ¢22.05 millones. A continuación se presenta la situación presupuestaria de las partidas que conforman el grupo de “Sueldos al Personal Permanente”:

Cuadro No. 45
Situación Presupuestaria / Sueldos al Personal Permanente
Al 31 de diciembre de 2014
(en millones de colones)

Objeto Gasto	Descripción	Presupuesto Total 2014		Egreso al 31-12-2014		Presupuesto Disponible	Ejecución Porcentual
		Absoluto	Relativo	Absoluto	Relativo	al 31-12-2014	al 31-12-2014
Sueldos al personal permanente		100.498.96	100,00%	100.476.91	100,0%	22.05	99,97%
0-01-01-01	Salario Base	37.697.91	37,52%	37.685.54	37,50%	12.37	99,96%
0-01-01-02	Derechos Adquiridos	955.18	0,95%	961.92	0,95%	-6.74	100,70%
0-01-01-04	Reajuste Reasignación	0.60	0,00%	0.18	0,0%	0.42	30,00%
0-02-02-00	Recargo de Funciones	1.511.92	1,51%	1.506.12	1,51%	5.80	99,61%
0-03-01-01	Escalafón	10.554.70	10,50%	10.545.83	10,50%	8.87	99,91%
0-03-01-02	Anualidad	34.802.96	34,63%	34.795.83	34,64%	7.13	99,97%
0-03-02-00	Restric. Ejerc. Liberal Prof	210.90	0,20%	198.83	0,19%	12.07	94,27%
0-03-99-01	Rec. Régimen Académico	8.396.13	8,35%	8.416.33	8,37%	-20.20	100,24%
0-03-99-02	Asignación Profesional	6.136.13	6,11%	6.132.76	6,11%	3.37	99,94%
0-99-99-01	Otras Remuneraciones	232.53	0,23%	233.57	0,23%	-1.04	100,44%

Fuente: Sistema de Información de Administración Financiera-Oficina de Administración Financiera.

3.2.3.2 Serie Histórica

En el gráfico N° 10 se presenta el presupuesto y el egreso de este grupo de partidas para el período 2010 – 2014:

Gráfico No. 14
Grupo Sueldos al Personal Permanente
Presupuesto vs Egreso Real
Serie Histórica al 31 de diciembre de cada año
(en millones de colones)

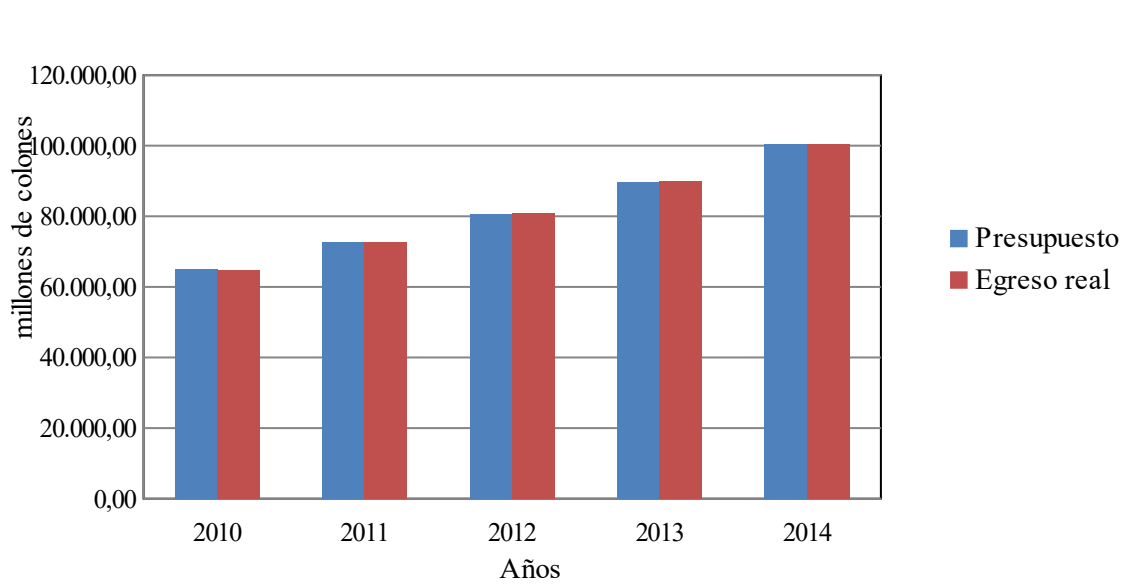

Fuente: Sistema de Información de Administración Financiera-Oficina de Administración Financiera.

IV. SITUACIÓN DE ACTIVOS FIJOS

4.1 Análisis de la cuenta de activos no corrientes

El activo no corriente (adquirido y recibido por donación), ha mostrado un comportamiento siempre hacia el aumento, si se quita el efecto de ¢60.035 millones que correspondían a revaluación de terrenos para los años del 2010 al 2011, ya en el año 2012 no se refleja porque se tomó la decisión de aceptar la recomendación de la auditoría externa de reversar este movimiento, debido a que este monto no se encontraba técnicamente sustentado.

Gráfico No. 15
Saldos de activos no corrientes de diciembre 2010 al 2014
(en millones de colones)

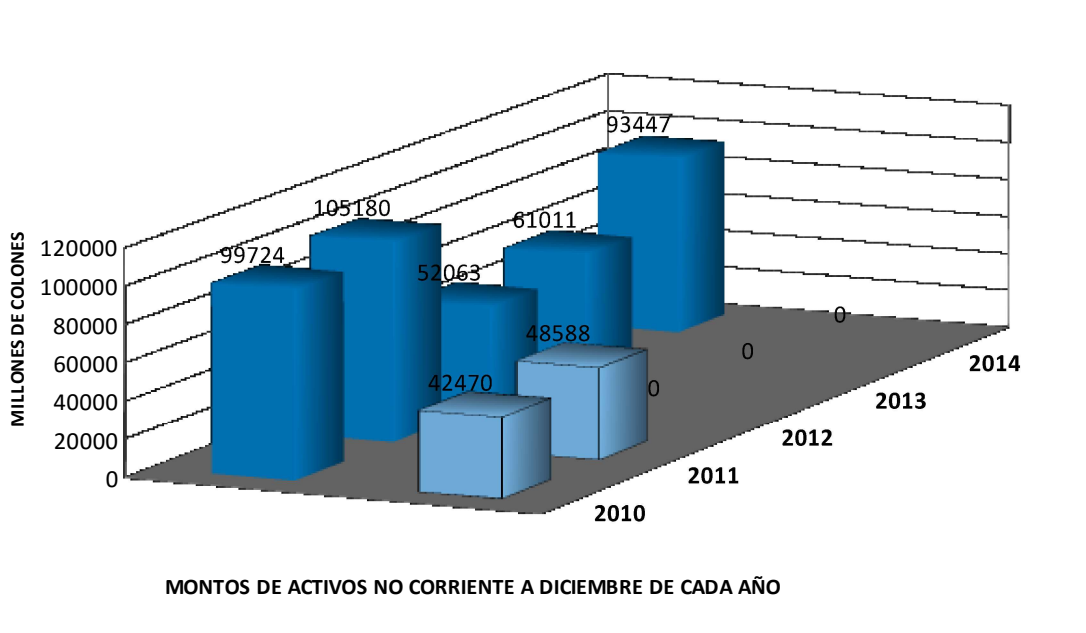

Fuente: Oficina de Administración Financiera.

En el siguiente gráfico se analiza en detalle la composición de esta cuenta, donde la partida de Revaluación fue de las más importantes en los años 2010 a 2011 pero una vez eliminado este efecto se puede ver que la cuenta de Mobiliario y equipo y Edificios, son las que abarcan el mayor porcentaje de este tipo de inversión que realiza la Universidad.

Gráfico No. 16
Composición porcentual del total activos no corrientes
De diciembre 2010 a diciembre 2014

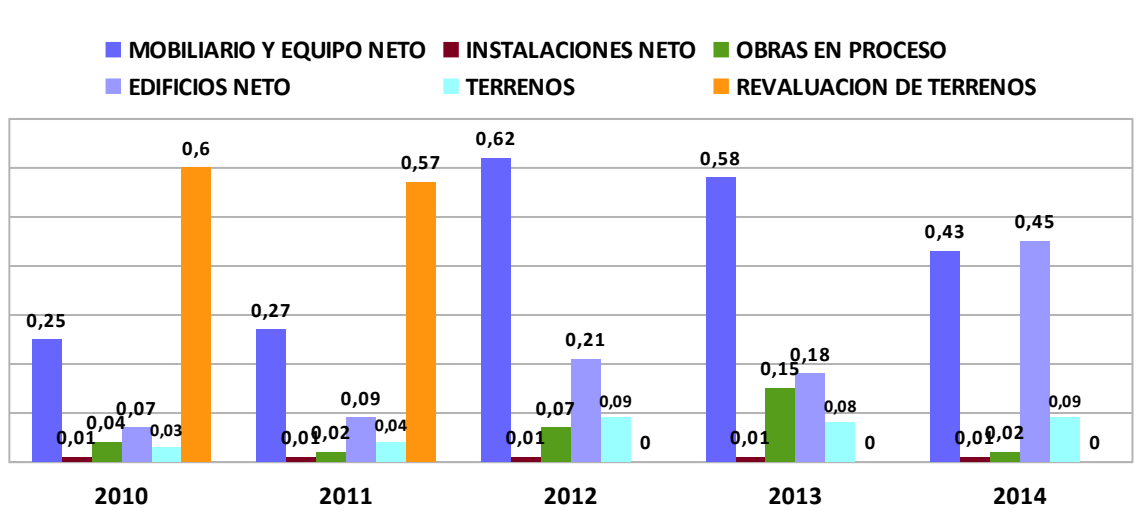

Fuente: Oficina de Administración Financiera.

4.2 Resumen de los bienes recibidos como donación.

Una donación es la transmisión de bienes muebles⁶ e inmuebles⁷ a la UCR sin compromiso de contraprestación de ninguna naturaleza por parte de la Institución. Los montos recibidos por este concepto y su comportamiento se muestran en el siguiente gráfico.

Gráfico No. 17
Total activos recibidos como donación
(en millones de colones)

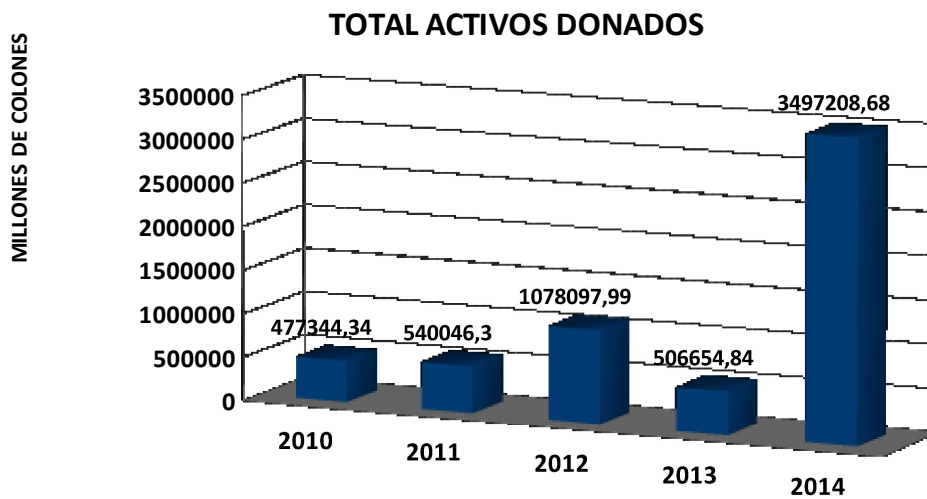

Fuente: Oficina de Administración Financiera.

Como se puede observar el comportamiento de las donaciones en los años 2010 a 2014, ha sido irregular. En el año 2014 se septuplicó lo recibido por donación, comparado con lo percibido en el año 2013, esto se debe a la donación de terrenos por ¢2,610 millones (Finca Folio Real 122083 concedido por la Municipalidad de Palmares para la Etapa Básica de Música, Finca Folio Real 654511, Clodomiro Picado, cedido por el Ministerio de Salud y Fincas Folio Real 163173 y 521517, Sede Regional de Occidente, finca de bosque primario, ofrecido por la Sociedad Agrícola Ganadera Los Doctores, Sociedad Limitada) y ¢380 millones edificio por parte de la Municipalidad de Palmares.

⁶ Los bienes muebles son aquellos que fueron asignados a una unidad custodio y son utilizados para el desarrollo y cumplimiento de sus funciones o la prestación de un servicio al público, tales como mobiliario, equipo, maquinaria, instrumentos y herramientas, sujetos a depreciación.

⁷ Los bienes inmuebles corresponden a los asignados a una determinada unidad custodio para su uso, tales como edificios, terrenos, instalaciones y mejoras, todos (excepto los terrenos) sujetos a depreciación y propiedad de la Universidad de Costa Rica (UCR).

4.2.1 Resumen por categoría de los bienes muebles e inmuebles recibidos como donación

En el año 2014 se recibieron donaciones de bienes muebles e inmuebles. En bienes muebles las categorías principales que recibieron activos son Equipo de Laboratorio y Equipo de Cómputo.

En bienes inmuebles la Municipalidad de Palmares donó el terrero y el edificio para la Etapa Básica de Música en ese cantón; mientras que el terreno donde se ubica el Instituto Clodomiro Picado, cedido por el Ministerio de Salud y la finca de bosque primario donado por la Sociedad Agrícola Ganadera Los Doctores, Sociedad Limitada

Cuadro No 46
Comparativo de donaciones recibidas por categoría de activo
del 01 de enero al 31 de diciembre 2013 y 2014
(en millones de colones)

Nombre de la cuenta	Diciembre 2014	Porcentaje	Diciembre 2013	Porcentaje
Terrenos (2)	2.610.409.5	74,64%	0.0	0,00%
Edificios (1)	379.800.9	10,86%	0.0	0,00%
Equipo de Laboratorio	355.506.4	10,17%	213.232.5	42,09%
Equipo de Cómputo	70.380.0	2,01%	49.520.8	9,77%
Mobiliario	36.097.8	1,03%	76.056.8	15,00%
Equipo Didáctico	21.266.6	0,61%	12.964.7	2,56%
Maquinaria Agrícola e Industrial	6.116.3	0,17%	4.084.3	0,80%
Libros	3.545.9	0,10%	2.781.0	0,55%
Equipo de Comunicación	2.395.1	0,07%	733.4	0,14%
Programas de Cómputo	2.461.9	0,07%	2.431.1	0,48%
Equipo Doméstico	2.147.2	0,06%	3.413.5	0,67%
Misceláneos	1.766.8	0,05%	4.040.1	0,80%
Equipo Telefónico	1.336.0	0,04%	989.7	0,20%
Equipo de Seguridad	1.369.5	0,04%	4.859.1	0,96%
Equipo Musical	1.080.0	0,03%	0.0	0,00%
Equipo de Oficina	665.0	0,02%	1.447.8	0,29%
Equipo animal	540.0	0,02%	0.0	0,00%
Obras de Arte	323.7	0,01%	50.500.0	9,97%
Vehículos	0.0	0,00%	76.961.9	15,19%
Equipo Radiofónico	0.0	0,00%	2.665.2	0,53%
Total	3.497.208.7	100,00%	506.681.8	100,00%
(1)Edificio Etapa Básica de Música de Palmares				
(2)Finca Etapa Básica de Música de Palmares				
(2)Sede Regional de Occidente Fincas de Bosque Primario				
(2)Finca Instituto Clodomiro Picado				

Fuente: Módulo auxiliar de activos fijos.

4.2.2 Resumen por ente donante⁸ de los bienes recibidos como donación

Las donaciones recibidas provienen de diferentes entes que, por su naturaleza, apoyan el quehacer universitario por medio de activos que contribuyan a sus procesos.

El siguiente cuadro muestra un detalle por naturaleza de este tipo de organizaciones de las cuales se recibieron donaciones. En este año los donantes con más contribuciones en activos son: Las Empresas Privadas Nacionales con 58,61%, seguido por el Gobierno Central y Dependencias con un 27,80% y la Fundación de la Universidad de Costa Rica para la Investigación (FUNDEVI), aportando un 7,70% del total recibido. La donaciones provenientes de FUNDEVI obedecen a la normativa existente que obliga a esta entidad a donar todos los activos comprados a la institución

Cuadro No 47
Monto y ente donante de los bienes muebles e inmuebles recibido como donación
del 01 de enero al 31 de diciembre 2014
(en millones de colones)

NOMBRE DEL DONANTE	MONTO	PORCENTAJE
Empresas Privadas Nacionales	2.049.853.7	58,61%
Gobierno Central y Dependencias	972.389.3	27,80%
F.U.N.D.E.V.I.	269.089.9	7,70%
Organismos Internacionales	153.573.9	4,39%
Universidades e Institutos Internacionales	25.095.7	0,72%
Organismos Internacionales con Sede Nacional	12.199.4	0,35%
Fundaciones, Asociaciones, Comités y Afines Nacionales	6.671.7	0,19%
Empresas Privadas del Extranjero	4.891.5	0,14%
Personas Físicas Nacionales	2.543.7	0,07%
Centros de Educación e Institucionales Nacionales	899.9	0,03%
TOTAL	3.497.208.7	100,00%

Fuente: Módulo auxiliar de activos fijos.

4.2.3 Resumen por unidades beneficiadas de los bienes muebles e inmuebles

En el apéndice 1, en el cuadro 1.1, se muestra un listado de las unidades beneficiadas⁹ con donaciones de activos por parte de personas físicas o jurídicas; además se detalla el monto recibido por cada unidad custodia y el porcentaje que representa este del total de donaciones recibidas.

Para este año las unidades que recibieron más donaciones fueron la Sede Regional de Occidente, por un monto de ¢2.398 millones que equivale a un 68,58%, el Instituto

⁸ Entiéndase como ente donante la persona física o jurídica que cede sin contraprestación alguna bienes a la Institución.

⁹ La unidad beneficiada es la que recibe directamente el activo para su uso.

Clodomiro Picado ϕ 604 millones que equivale a 17,27% y el Centro de Investigación Contaminación Ambiental por ϕ 171 millones, que equivale al 4,90%; el resto de las donaciones corresponden a otras 76 unidades con donaciones menores a un 1,00% del total recibido y en términos de unidades se recibieron 492 activos que van desde equipo de laboratorio hasta terreno.

4.3 Resumen de edificios terminados y en proceso del periodo

Debido al dinamismo de la Universidad, las inversiones en bienes muebles son importantes en monto, tamaño y cantidad. Durante el año 2014 se logró terminar un total de veintinueve obras, destacando los edificios siguientes: El parqueo de Ciencias sociales por ϕ 2.800 millones y el Laboratorio de Investigación Fuerza y Seguridad Vial del LANAMME por un monto de ϕ 1.982 millones, además de los edificios de la Facultad de Ciencias Sociales por ϕ 17.365 millones, Ciencias Agroalimentarias (UCAGRO), por ϕ 1.840 millones y Residencias Estudiantiles, por ϕ 2.425 millones, estos tres últimos edificios financiados por medio del Fideicomiso UCR-BCR 2011 y de las instalaciones se destacan el Acceso Sede Regional del Caribe ϕ 258 millones, los vestidores del Estadio Ecológico por un monto de ϕ 201 millones y Readecuación Acceso Edificios Parques de LANAMME ϕ 118 millones, el monto total de construcciones terminadas es de ϕ 32.061 millones.

En proceso quedaron un total de 18 obras, todo esto representa una inversión ϕ 1.715 millones como se muestra en el siguiente cuadro.

Cuadro No. 48
Edificios Terminados y en Proceso
del 01 de enero al 31 de diciembre del 2014
(en millones de colones)

Nombre de la cuenta	Valor en libros año 2014	Valor en libros año 2013
Edificios Terminados (1)	32.061.185.9	237.786.2
Edificios en Proceso	1.715.157.3	9.221.246.5

Fuente: Módulo auxiliar de activos fijos.

El detalle de los edificios en proceso, al 31 de diciembre del 2014, se presenta en el siguiente cuadro que incluye obras en proceso por la suma de ϕ 1.715 millones, las Escaleras de Emergencias de la Facultad de Medicina y Facultad de Odontología y Facultad de Medicina a pesar de que aparecen reportados como finalizados por OEPI, no se realizó el traslado a la cuenta de Instalaciones debido a que quedaba un pago pendiente. También es importante mencionar que cuatro de estas obras son financiadas por medio del Banco Mundial.

Cuadro No 49
Edificios en Proceso
(en millones de colones)

Fecha de inicio	Nombre	Monto
02/12/2013	Edificio Instituto de Investigaciones Sociales	580.064.2
28/11/2013	Ampliación de Oficinas Modulo C Inisa	314.805.9
28/02/2000	Estadio Ecológico	304.180.6
14/07/2014	Remodelación Laboratorios Sede de Occidente	202.134.7
02/10/2014	Remodelación Rectoría	96.437.1
06/08/2014	Ducto y Elevador Ciencias Agroalimentarias	77.087.9
23/04/2014	Escalera de Emergencia Facultad de Odontología	42.723.7
02/10/2014	Ducto y elevador Recinto Grecia	36.266.2
02/04/2014	Escalera Emergencia Auditorio Fac. Medicina	34.553.0
09/09/2014	Acera Sector Oeste Sede Central	14.123.6
27/11/2014	Enfermería CIL	7.135.8
13/11/2013	Escuela de Salud Pública Aulas, Audit., Admi. Banco Mundial	1.242.0
04/12/2014	Estudio de Suelos Finca 2	947.0
28/07/0204	Edificio Sede Regional Guanacaste Banco Mundial	904.6
04/12/2014	Estudio de Suelos CITA Sede Guanacaste	847.8
28/07/2014	Edificio Ingeniería Industrial Banco Mundial	670.1
31/12/2014	Edificio Sede Regional del Caribe Banco Mundial	589.7
04/12/2014	Estudio de Suelos Artes Musicales	442.4
Total Edificios en Proceso		1.715.157.3

Fuente: Módulo auxiliar de activos fijos.

Como se aprecia en el cuadro la mayoría de las obras en proceso datan del año 2014. Las obras se registran con fecha de inicio del 2013, ese lapso se considera razonable para su conclusión.

Al compararse los listados de obras en proceso de la OEPI (información complementaria a Estados Financieros) con el auxiliar de OAF, se encuentran las siguientes diferencias:

- a) En el listado de OAF, se menciona una obra que pertenece a la Oficina de Servicios Generales y cuatro que se financian con el préstamo del Banco Mundial, que al no ser ejecutadas por OEPI, esta oficina no las reportada.
- b) El Estadio Ecológico debido a que OEPI no ha enviado la nota de liquidación, por lo tanto se mantiene en los registros contables como en proceso.
- c) Las Escaleras de Emergencias de la Facultad de Medicina y Facultad de Odontología y Facultad de Medicina a pesar de reportarse como finalizados por OEPI, no se realizó el traslado a la cuenta de Instalaciones debido a que hay un pago pendiente.

d) En el listado de OEPI, se incluyen tres obras que no son capitalizables¹⁰ (LANAMME contratación del HVS, Sistema de Contención de Proveeduría de Escuela de Química y Laboratorio de Investigación Electroacústica de la Escuela de Artes Musicales).

4.4 Resumen de adquisiciones de los bienes muebles

4.4.1. Adquisiciones de bienes muebles por categoría y sujetos de registro en el auxiliar de activos

Durante el periodo del 01 de enero al 31 de diciembre de 2014 un total de ¢10.805 millones por bienes adquiridos estaban sujetos al registro en el auxiliar de activos de la Universidad¹¹, de este monto la partida más significativa es la de equipo de laboratorio por ¢3.357 millones (31,07%), seguida del equipo de computación por ¢2.484 millones (22,99%), libros por ¢1.318 millones (12,20%) y equipo comunicación por ¢1.050 millones (9,73%).

Cuadro No 50
Adquisición de los bienes muebles por categoría sujetos
de registro en el auxiliar de activos fijos
del 01 de enero al 31 de diciembre del 2014

Nombre de la cuenta	Costo	Deprec. acum.	Valor en libros
Equipo de Laboratorio	3.357.507.950.80	204.391.235.54	3.153.116.715.26
Equipo de Cómputo	2.484.040.997.65	147.460.081.99	2.336.580.915.66
Libros	1.318.549.394.20	98.219.750.42	1.220.329.643.78
Equipo de Comunicación	1.050.931.451.70	78.164.930.47	972.766.521.23
Mobiliario	703.459.463.76	33.553.480.99	669.905.982.77
Equipo Didáctico	565.734.464.55	36.262.889.93	529.471.574.62
Vehículos	472.972.324.90	34.795.448.37	438.176.876.53
Maquinaria Agrícola e Industrial	244.341.229.00	12.578.235.70	231.762.993.30
Misceláneos	183.122.522.70	9.357.347.60	173.765.175.10
Equipo de Seguridad	175.098.347.20	11.308.556.37	163.789.790.83
Equipo de Imprenta	80.169.105.00	10.054.066.38	70.115.038.62
Equipo Musical	67.131.710.15	3.371.490.63	63.760.219.52
Equipo Telefónico	35.123.389.40	1.692.702.31	33.430.687.09
Equipo Doméstico	32.072.836.35	1.816.203.59	30.256.632.76
Equipo de Oficina	22.772.116.80	1.180.543.74	21.591.573.06

¹⁰ Estas obras no se capitalizan debido a que no aumentan la vida útil del edificios ni mejoran el servicio.

¹¹ Un activo está sujeto al registro en el auxiliar de la UCR, cuando cumple con lo establecido en el artículo 28 del Reglamento para la administración y control de los bienes institucionales de la Universidad de Costa Rica.

Nombre de la cuenta	Costo	Deprec. acum.	Valor en libros
Herramientas	9.070.090.80	420.338.08	8.649.752.72
Obras de Arte	3.175.000.00	0.00	3.175.000.00
TOTAL	10.805.272.394.96	684.627.302.11	10.120.645.092.85

Fuente: Módulo auxiliar de activos fijos.

4.4.2 Resumen de adquisiciones de los bienes muebles por unidad sujetos de registro en el auxiliar de activos

Durante el primer periodo del 2014 se invirtió en la compra de 8.986 activos para ser utilizados en sus actividades sustantivas por todas la unidades de la Universidad, algunos de estos se adquirieron como producto final y otros fueron construidos en los talleres de la institución y plaqueados una vez finalizados.

Como se puede ver en el apéndice 2, cuadro No. 2.1, la cantidad de unidades que compraron activos es muy elevada, resaltando dos de ellas con un 27,88% del total monetario de activos comprados, entre ellas: Centro de Informática y Sistema de Bibliotecas, Documentación e Información.

Cabe destacar que el Centro de informática adquirió el “encapsulado” para aumentar la capacidad de almacenamiento y el Sistema de Bibliotecas, Documentación e Información libros tanto físicos como digitales con el fin de contar con los textos más recientes al servicio del estudiantado y docentes.

4.4.3. Resumen de la cantidad de bienes muebles registrados por unidad

En el apéndice 3, cuadro No. 3.1 se muestra la cantidad de bienes muebles capitalizables (incluidos y registrados como activos contables) y no capitalizables (pasados por gastos) registrados por las Unidades Custodio en la categoría contable 021 Mobiliario, Equipo, Maquinaria y Vehículos al 31 de diciembre del 2014.

4.5 Resumen de exclusión de activos por categoría sujetos de registro en el auxiliar de activos

Este resumen muestra los activos excluidos del registro contable y auxiliar por categoría del 01 de enero al 31 de diciembre del 2014. El valor de adquisición de los activos excluidos asciende aproximadamente a ¢1.030 millones.

Sobre lo citado en el párrafo anterior los bienes se pueden excluir del registro contable y auxiliar por concepto de desecho, donación a otras instituciones en apego a la ley, robo, permuta, garantía o cualquier otro medio legal que lo faculte.

Cuadro No 51
Exclusión de activos por categoría
del 01 de enero al 31 de diciembre del 2014
(en colones)

Categoría	Cantidad de activos excluidos	Costo	Deprec. acum.	Valor en Libros
Mobiliario	3.013	37.252.0	33.114.5	4.137.5
Equipo de computación	2.002	567.506.8	468.590.6	98.916.2
Equipo de oficina	1.057	35.198.1	32.730.1	2.468.0
Equipo de laboratorio	504	173.479.4	115.354.9	58.124.5
Equipo didáctico	366	105.652.6	88.972.2	16.680.4
Equipo telefónico	319	9.702.2	7.954.8	1.747.4
Equipo de seguridad	270	40.495.8	30.598.1	9.897.7
Equipo doméstico	114	11.271.8	8662.5	2.609.3
Misceláneo	63	8.286.6	6.124.5	2.162.1
Equipo radiofónico	53	6.785.1	6.574.6	210.5
Equipo de comunicación	47	24.039.0	4.575.8	19.463.0
Maquinaria agrícola e industrial	29	4.730.5	3.105.2	1.625.3
Equipo musical	17	370.0	370.0	0.0
Herramientas	17	4.086.2	1.896.4	2.189.8
Equipo de imprenta	10	544.8	544.8	0.0
Vehículos	3	1.537.9	1.280.5	257.4
TOTAL	7.884	1.030.938.8	810.449.5	220.489.3

Fuente: Módulo de Activos Fijos.

4.5.1 Resumen de exclusión de activos por unidad, sujetos de registro en el auxiliar de activos

En el apéndice 4, cuadro No. 4.1, se presenta un resumen de los activos sujetos de registro en el auxiliar de activos fijos, excluidos del registro contable y auxiliar, por Unidad Custodio del 01 de enero al 31 de diciembre del 2014. La mayoría de estos activos son excluidos por las unidades porque finalizó la vida útil o bien porque se encuentran en mal estado. Entre las unidades que excluyen hay tanto administrativas como académicas, siendo estas últimas las mayoritarias.

En el año anterior se excluyeron 5.650 activos para un monto de ¢1.110 millones, aumentando la cantidad de bienes para el año 2014, sin embargo el monto mostró una disminución (¢1.030 millones). El equipo de cómputo fue el que aumentó en exclusión, debido a su naturaleza y avance tecnológico.

4.5.2 Resumen de exclusión de activos por tipo sujetos de registro en el auxiliar de activos fijos

Este resumen muestra los activos sujetos de registro en el auxiliar de activos fijos, excluidos del registro contable y auxiliar, por tipo de exclusión del 01 de enero al 31 de diciembre del 2014.

Cuadro No 52
Exclusión de activos por tipo
del 01 de enero al 31 de diciembre del 2014
(en colones)

Tipo de Exclusión	Costo	Deprec. Acum.	Valor en libros	Porcentaje
Desecho	775.001.1	682.411.4	92.589.7	75,17%
Donación	75.998.6	58.381.0	17.617.6	7,37%
Otros	71.007.7	16.996.2	54.011.5	6,89%
Actualización de Inventario (1)	53.971.3	38.652.4	15.318.9	5,24%
Garantía	43.344.5	7.584.6	35.759.9	4,20%
Robo	11.615.6	6.423.8	5.191.8	1,13%
TOTAL	1.030.938.8	810.449.5	220.489.3	100,00%

Fuente: Módulo de Activos Fijos.

(1) Se incluyen en este rubro las exclusiones autorizadas por la Vicerrectoría de Administración.

4.5.3 Resumen de la Situación de activos sujetos de registro

El cuadro No 49, muestra un resumen de las inclusiones y exclusiones realizadas del 01 de enero al 31 de diciembre del 2014, los cuales afectaron los registros contables a nivel de mayor y también los registros auxiliares.

A pesar de la disminución en las cuentas de mayor por exclusión de activos; este movimiento no afectó significativamente dichas cuentas ya que las adquisiciones y donaciones recibidas superaron los ¢1.030 millones excluidos, incrementándose los bienes en ¢13.546 millones.

Cuadro No 53
Efecto neto en los Registros Contables por las inclusiones y exclusiones de activos
del 01 de enero al 31 de diciembre del 2014
(en colones)

Detalle	Costo
Bienes muebles donados	3.497.208.7
Edificios en proceso	1.715.157.3
Bienes muebles adquiridos por compra o confección	9.365.553.7
Bienes muebles e inmuebles excluidos de los registros contables	1.030.938.8
Efecto neto en los registros contables	13.546.980.9

Fuente: Módulo de Activos Fijos.

El siguiente cuadro muestra la cantidad de activos adquiridos por compra o confección y la cantidad de activos que fueron excluidos de los registros contables, entre el periodo comprendido del 01 de enero al 31 de diciembre del 2014.

Cuadro No 54
Activos adquiridos por compra o confección y
activos excluidos de los registros contables
del 01 de enero al 31 de diciembre del 2014

Detalle	Cantidad
Bienes muebles adquiridos por compra o confección (1)	8.986
Bienes muebles excluidos de los registros contables	7.884

(1) La cantidad de bienes muebles registrados al 31 de diciembre del 2014 es de 184.038 según se muestra en el cuadro No.3.1 del apéndice 3.

Como se puede observar en este cuadro las adquisiciones por compra o confección entre el 1 de enero y el 31 de diciembre del 2014 contribuyeron con un incremento de 8.986 bienes, lo que representa un 5% del total de activos registrados a esa fecha (según se muestra en la nota del cuadro la cantidad de activos registrados es de 184.038). Además se puede notar que las exclusiones de activos que se presentaron en el mismo periodo por 7.884 bienes representan un 4% del total de activos registrados.

4.5.4 Resumen de la Situación de activos a cargo del P.A.I.S.

Según lo mencionado en el apartado 2.3 llamado “Recursos del Vínculo Externo” de este documento es importante señalar que debido al proceso de cierre y liquidación del programa PAIS, la Vicerrectoría de Administración en conjunto con la administración del programa realizaron un procedimiento para el debido control del inventario de activos fijos.

Mediante la coordinación del equipo de trabajo conformado para el proceso de cierre del programa, se estableció que la Oficina de Suministros sería la encargada de recibir y custodiar los activos que se trasladarían de los E.B.A.I.S. Ante esta situación se contó con la cooperación de la Oficina de Administración Financiera para que por medio de la Unidad de Bienes Institucionales se efectuara una propuesta de procedimiento a seguir para el control y reubicación de los activos, fundamentado en el Reglamento para la Administración y Control de los Bienes Institucionales de la Universidad de Costa Rica, aprobado en la sesión 5545-04 del 02-06-2011, publicado en el Alcance a la Gaceta Universitaria 9-2011 del 09-06-2011.

En la actualidad se encuentran registrados en el Módulo de Activos Fijos, 430 activos distribuidos entre 25 Unidades Custodio que formaban el P.A.I.S. Dichas diferencias fueron comunicadas a la Dirección del programa mediante oficio OAF-4795-2004.

V. COMENTARIO GENERAL SOBRE EL CUMPLIMIENTO DE LAS NORMAS DE CONTROL INTERNO.

(de acuerdo con la Ley N° 8292: procesos de autoevaluación del sistema de control interno y gestión del riesgo institucional)

La Unidad de Autoevaluación y Administración del Riesgo Institucional es una dependencia de la Oficina de Planificación Universitaria, encargada de coordinar y facilitar los procesos de Autoevaluación del Sistema de Control Interno (ASCI) y Gestión del Riesgo Institucional.

En el año 2014, se realizó el seguimiento de los planes de mejora de las unidades, que buscan dar cumplimiento a los criterios mínimos de control, como resultado del proceso de ASCI. El contacto con los responsables de la implementación se realizó mediante oficio (OPLAU-562-2014), alertas de correo electrónico vía sistema automatizado, llamadas telefónicas y visitas a las unidades ejecutoras. Para incluir la información se habilitó el módulo de seguimiento en el sistema web.

En lo que respecta al proceso de Gestión del Riesgo Institucional, se elaboró una nueva propuesta de “Marco Orientador del SEVRI-UCR” tomando en consideración las recomendaciones de la OCU. Posteriormente se elevó a la Rectoría para la aprobación correspondiente. También se realizó el seguimiento al cumplimiento de las medidas de control propuestas por las unidades para minimizar la materialización de los riesgos identificados.

Además, en coordinación con las unidades responsables, se realizó la identificación y análisis de los riesgos más relevantes que podrían impedir el logro de las metas establecidas en el Plan Estratégico Institucional (PEI), específicamente las correspondientes al 2015, considerando los ejes estratégicos, los objetivos y las estrategias.

Para finalizar, un aspecto importante en el quehacer de la unidad es la divulgación de la Ley General de Control interno, para lo cual se realizaron las siguientes actividades:

- Charlas de divulgación a 121 funcionarios en la Sede Rodrigo Facio (Vicerrectorías de: Vida Estudiantil, Administración, Investigación; Semanario Universidad, Centro de Investigación en Cultura Latinoamericana, Centro Centroamericano de Acreditación y Estación Experimental Ganado Lechero Alfredo Volio).
- Charlas de divulgación a 28 funcionarios de Sedes Regionales (Caribe y Recinto de Tacares de Grecia).

VI. INDICADORES DE GESTIÓN

Cuadro No 55
Títulos otorgados por área y sedes, según año
2009-2014

Área	Año	2010		2011		2012		2013		2014	
		abs.	%	abs.	%	abs.	%	abs.	%	abs.	%
Universidad de Costa Rica		5 567	100,0	5 185	100,0	5 328	100,0	5 855	100,0	5 711	100,0
Sede Rodrigo Facio		4 554	81,8	4 122	79,5	4 204	78,9	4 807	82,1	5 231	91,6
Área de Artes y Letras		297	5,3	244	4,7	290	5,4	270	4,6	302	5,3
Área de Ciencias Básicas		126	2,3	121	2,3	114	2,1	124	2,1	119	2,1
Área de Ciencias Sociales		2116	38,0	1932	37,3	1979	37,1	2063	35,2	2755	48,2
Área de Salud		608	10,9	634	12,2	547	10,3	641	10,9	632	11,1
Área de Ciencias Agroalimentarias		110	2,0	86	1,7	110	2,1	126	2,2	152	2,7
Área de Ingeniería y Arquitectura		467	8,4	473	9,1	470	8,8	584	10,0	534	9,4
Sede Interuniversitaria de Alajuela								31	0,5		0,0
Recinto de Golfito		25	0,4	13	0,3	2	0,0	13	0,2		0,0
Sistema de Estudios de Posgrado		805	14,5	619	11,9	692	13,0	955	16,3	737	12,9
Sedes Regionales		1013	18,2	1063	20,5	1124	21,1	1048	17,9	480	8,4

Fuente: Oficina de Registro e Información, listado generado al 23 febrero 2015. Oficina de Planificación Universitaria.

Cuadro No 56
Estadísticas del proceso de admisión de estudiantes de primer ingreso
Inscritos, realizaron PAA elegibles, concursantes, admitidos, matriculados y no consolidaron
(2009 – 2014)

PROCESO	NÚMERO DE ESTUDIANTES								
	INSCRITOS P.A.A.	REALIZARON P.A.A.	ELEGIBLES (1)	CONCURSANTES (2)	ADMITIDOS (VIRTUALES) (3)	MATRICULADOS (4)	PORCENTAJE DE MATRICULADOS	NO CONSOLIDARON (5) (*)	PORCENTAJE DE NO CONSOLIDACIÓN
2008 - 2009	33.678	29.074	18.144	9.192	7.046	5.828	82.71%	1.218	17.29%
2009-2010	35.172	31.047	16.603	8.437	7.115	5.948	83.60%	1.167	16.40%
2010 – 2011	37.550	32.080	18.352	10.472	7.458	6.220	83.40%	1.238	16.60%
2011 - 2012	38.174	31.977	17.427	10.176	7.495	5.914	78.90%	1.581	21.09%
2012-2013	40.808	34.335	20.610	12.296	7.839	6.143	78,36%	1.696	21,64%
2013-2014	40.904	34.559	20.784	11.910	7.894	6.306	79,88%	1.588	20,12%

Fuente: Oficina de Registro e Información, Diciembre 2014.

(1) Estudiante Elegible: Aquel cuyo promedio de admisión es igual o mayor al mínimo establecido por el Consejo Universitario en el año de realización de la PAA. La condición de elegible le permite concursar por el ingreso a carrera y recinto y rige para los dos años inmediatamente posteriores al de realización de la P.A.A.

(2) Concursantes: Estudiantes que se inscribieron en el concurso a carrera y recinto (incluye estudiantes de diferida).

(3) Estudiante Virtual: Es el estudiante admitido en carrera y recinto en la Universidad de Costa Rica.

(4) Estudiantes Matriculados: Estudiantes admitidos de primer ingreso que efectuaron matrícula en el año de ingreso en que fueron admitidos.

(*) Estudiantes que consolidaron su ingreso a la institución: La población estudiantil que haya sido admitida a la Universidad, deberá realizar y consolidar su matrícula en el año lectivo (I o II ciclo) en que fue aceptada (Resolución VD-R-8736-2011).

(5) NO CONSOLIDARON: Población estudiantil admitida (virtual) que no efectuó matrícula en el año lectivo en que fue aceptada.

Cuadro No 57
Estudiantes de primer ingreso por año según proceso de admisión
2008 – 2014

Año del Proceso	Condición	Realizaron P.A.A. 1/ abs.	Estudiantes Elegibles 2/ abs.	%
2008 - 2009		29.074	18 144	62,4
2009 - 2010		31.047	16 603	53,5
2010 - 2011		32.071	18 344	57,2
2011 - 2012		31.977	17 427	54,5
2012 - 2013		34.335	20 610	60,0
2013 - 2014		34.559	20 784	60,1
2014-2015		36.285	21 754	60,0

Fuente: Unidad de Admisión y Matrícula. Oficina de Registro e Información. Oficina de Planificación Universitaria.

Notas aclaratorias:

Datos al 15 enero 2015

1/ Número de estudiantes que efectuaron la Prueba de Aptitud Académica (PAA).

2/ Es el estudiante cuyo promedio de admisión es igual o mayor al mínimo establecido por el Consejo.

Universitario en el año de realización de la PAA. Esta condición le permite concursar por el ingreso a carrera y recinto y rige para los 2 años posteriores al de la realización de la PAA.

Cuadro No 58
Estudiantes de primer ingreso por año según proceso de admisión
2008 - 2014

Año del Proceso	Condición	Estudiantes				
		Concursantes 1/ abs.	Virtuales 2/ abs.	%	Matriculados 3/ abs.	%
2008 - 2009		9 192	7 046	76,7	5 711	62,1
2009 - 2010		8 437	7 115	84,3	7 114	84,3
2010 - 2011		10 472	7 458	71,2	6 220	59,4
2011 - 2012		10 176	7 495	73,7	5 914	58,1
2012 - 2013		12 296	7 839	63,8	6 143	50,0
2013 - 2014		11 910	7 894	66,3	6 306	52,9
2014-2015		12 432	8 118	65,3	a/	

Fuente: Unidad de Admisión y Matrícula. Oficina de Registro e Información. Oficina de Planificación Universitaria.

Notas aclaratorias:

Datos al 15 enero 2015

a/ El proceso de matrícula no ha concluido al cierre de la información.

1/ Estudiantes que se inscriben en el concurso a carrera y recinto.

2/ Estudiantes admitidos en carrera y recinto en la UCR.

3/ Estudiantes admitidos de primer ingreso que efectuaron matrícula en el año de ingreso en que fueron admitidos.

Cuadro No 59
Estudiantes de primer ingreso por año según proceso de admisión
2008 - 2014

Tipo de colegio	Abs.	Rel.
Público	4.999	61,58
Educación Abierta (MEP)	194	2,39
Subvencionado	815	10,04
Privado	2.060	25,38
Colegio Extranjero	50	0,62
Total	8.118	100,00

Fuente: Unidad de Admisión y Matrícula. Oficina de Registro e Información. Oficina de Planificación Universitaria.

Cuadro No 60
Estudiantes admitidos por tipo de colegio
2007 - 2015

Año de Ingreso	Tipo de colegio										Total
	Público		Privado		Subvencionado		Educación Abierta		Extranjeros		
	Abs.	Rel. (%)	Abs.	Rel. (%)	Abs.	Rel. (%)	Abs.	Rel. (%)	Abs.	Rel. (%)	
2007	4.801	65,99%	1.948	26,78%	341	4,69%	157	2,16%	28	0,38%	7.275
2008	4.686	64,89%	1.985	27,49%	356	4,93%	159	2,20%	35	0,48%	7.221
2009	4.580	65,00%	1.951	27,69%	293	4,16%	179	2,54%	43	0,61%	7.046
2010 (*)	4.558	64,06%	1.989	27,96%	298	4,19%	223	3,13%	47	0,66%	7.115
2011	4.643	62,26%	1.821	24,42%	697	9,35%	253	3,39%	44	0,59%	7.458
2012	4.672	62,33%	1.830	24,42%	716	9,55%	236	3,15%	41	0,55%	7.495
2013	4.911	62,65%	1.930	24,62%	735	9,38%	226	2,88%	37	0,47%	7.839
2014	4.874	61,74%	1.961	24,84%	794	10,06%	227	2,88%	38	0,48%	7.894
2015	4.999	61,58%	2.060	25,38%	815	10,04%	194	2,39%	50	0,62%	8.118

Fuente: Oficina de Registro e Información, 16 de enero de 2015.

Notas:

Abs.: Números absolutos

Rel.: Números relativos (%)

(*) NO contempla modificaciones realizadas en el mes de abril a los tipos de colegios, con base en la información proporcionada por el Ministerio de Educación Pública (MEP).

Cuadro No 61
Distribución absoluta y relativa de la cantidad de estudiantes admitidos en el 2014 por zona geográfica

Zona geográfica	Frecuencia	
	Absoluta	Relativa
Urbana	6556	83,1%
Rural	1038	13,1%
No responde	300	3,8%
Total general	7894	100,0%

Fuente: Oficina de Registro e Información, al 24/02/2015. Oficina de Planificación Universitaria.

Cuadro No 62
Estudiantes matriculados 1/, según ciclo lectivo, por sede y área

Sede y área	Año y Ciclo lectivo	2 011				2 012				2 013				2 014			
		I ciclo		II ciclo		I ciclo		II ciclo		I ciclo		II ciclo		I ciclo		II ciclo	
		abs.	%	abs.	%	abs.	%	abs.	%	abs.	%	abs.	%	abs.	%	abs.	%
Universidad de Costa Rica		37.517	100,00	34.664	100,00	38.363	100,00	35.793	100,00	39.122	100,00	36.525	100,00	39.983	100,00	37.277	100,00
Sede Rodrigo Facio		30.320	80,82	27.945	80,62	31.129	81,14	28.937	80,85	31.625	80,84	29.375	80,42	31.816	79,57	29.648	79,53
Área de Artes y Letras		2.566	6,84	2.202	6,35	2.614	6,81	2.385	6,66	2.689	6,87	2.399	6,57	2.771	6,93	2.477	6,64
Área de Ciencias		1.708	4,55	1.583	4,57	1.830	4,77	1.680	4,69	1.797	4,59	1.718	4,70	1.859	4,65	1.747	4,69
Área de Ciencias Sociales		12.264	32,69	11.312	32,63	12.568	32,76	11.718	32,74	12.849	32,84	11.986	32,82	12.904	32,27	12.010	32,22
Área de Ingeniería		5.537	14,76	5.006	14,44	5.520	14,39	5.120	14,30	5.547	14,18	5.193	14,22	5.547	13,87	5.204	13,96
Área de Salud		3.764	10,03	3.406	9,83	3.746	9,76	3.420	9,55	3.853	9,85	3.460	9,47	3.843	9,61	3.532	9,48
Área de Ciencias Agroalimentarias:		1.102	2,94	1.027	2,96	1.173	3,06	1.077	3,01	1.197	3,06	1.106	3,03	1.207	3,02	1.137	3,05
Escuela de Estudios Generales						62	0,16	78	0,22		0,00		0,00		0,00		0,00
Recinto de Golfito		131	0,35	122	0,35	170	0,44	161	0,45	189	0,48	183	0,50	188	0,47	178	0,48
Sede Interuniversitaria Alajuela		412	1,10	378	1,09	473	1,23	451	1,26	455	1,16	432	1,18	511	1,28	479	1,28
Otros														70	0,18	61	0,16
Sistema Estudios de Posgrado		2.836	7,56	2.909	8,39	2.973	7,75	2.847	7,95	3.049	7,79	2.898	7,93	2.916	7,29	2.823	7,57
Sedes Regionales		7.197	19,18	6.719	19,38	7.234	18,86	6.856	19,15	7.497	19,16	7.150	19,58	8.167	20,43	7.629	20,47
Sede Regional de Occidente		2.538	6,76	2.366	6,83	2.573	6,71	2.453	6,85	2.644	6,76	2.491	6,82	2.844	7,11	2.624	7,04
Sede Regional del Atlántico		1.564	4,17	1.474	4,25	1.603	4,18	1.520	4,25	1.621	4,14	1.550	4,24	1.693	4,23	1.608	4,31
Sede Regional de Guanacaste		1.433	3,82	1.334	3,85	1.428	3,72	1.353	3,78	1.483	3,79	1.397	3,82	1.619	4,05	1.501	4,03
Sede Regional de Limón		803	2,14	755	2,18	795	2,07	727	2,03	901	2,30	897	2,46	1.057	2,64	971	2,60
Sede Regional del Pacífico		859	2,29	790	2,28	835	2,18	803	2,24	848	2,17	815	2,23	954	2,39	925	2,48

Fuente: Oficina de Registro e Información. Oficina de Planificación Universitaria.

Notas aclaratorias

1/ Se refiere a personas físicas.

Cuadro No 63
Cantidad de materias matriculadas y aprobadas y porcentaje de aprobación por ciclo lectivo,
área y recinto. 2015

Unidades / Áreas / Sedes	Materias Matriculadas			Materias aprobadas			Porcentaje de aprobación		
	I	II	Total	I	II	Total	I	II	Total
Universidad de Costa Rica	148.182	135.414	283.596	126.267	116.183	242.450	85,2%	85,8%	85,5%
Sede Rodrigo Facio	113.499	104.449	217.948	96.439	89.233	185.672	85,0%	85,4%	85,2%
Área de Artes y Letras	12.122	10.738	22.860	10.345	9.260	19.605	85,3%	86,2%	85,8%
Facultad de Bellas Artes	3.364	2.898	6.262	3.006	2.522	5.528	89,4%	87,0%	88,3%
Artes Dramáticas	532	440	972	494	382	876	92,9%	86,8%	90,1%
Artes Plásticas	1.735	1.458	3.193	1.566	1.298	2.864	90,3%	89,0%	89,7%
Artes Musicales	1.097	1.000	2.097	946	842	1.788	86,2%	84,2%	85,3%
Facultad de Letras	8.758	7.840	16.598	7.339	6.738	14.077	83,8%	85,9%	84,8%
Filología, Lingüística y Literatura	2.723	2.360	5.083	2.212	1.936	4.148	81,2%	82,0%	81,6%
Filosofía	1.840	1.891	3.731	1.534	1.643	3.177	83,4%	86,9%	85,2%
Lenguas Modernas	4.195	3.589	7.784	3.593	3.159	6.752	85,6%	88,0%	86,7%
Área de Ciencias Básicas	19.376	16.487	35.863	12.514	10.088	22.602	64,6%	61,2%	63,0%
Facultad de Ciencias Básicas	19.376	16.487	35.863	12.514	10.088	22.602	64,6%	61,2%	63,0%
Biología	2.432	1.720	4.152	2.040	1.383	3.423	83,9%	80,4%	82,4%
Física	3.574	3.670	7.244	2.204	2.388	4.592	61,7%	65,1%	63,4%
Geología	522	566	1.088	482	528	1.010	92,3%	93,3%	92,8%
Matemáticas	6.578	5.534	12.112	3.303	2.609	5.912	50,2%	47,1%	48,8%
Química	6.270	4.997	11.267	4.485	3.180	7.665	71,5%	63,6%	68,0%
Área de Ciencias Sociales	38.338	35.929	74.267	34.045	32.248	66.293	88,8%	89,8%	89,3%
Facultad de Ciencias Económicas	12.753	12.512	25.265	10.790	10.685	21.475	84,6%	85,4%	85,0%
Administración de Negocios	6.755	6.659	13.414	5.947	5.992	11.939	88,0%	90,0%	89,0%
Administración Pública	2.745	2.922	5.667	2.514	2.717	5.231	91,6%	93,0%	92,3%
Economía	1.437	1.362	2.799	990	836	1.826	68,9%	61,4%	65,2%
Estadística	1.816	1.569	3.385	1.339	1.140	2.479	73,7%	72,7%	73,2%
Facultad de Ciencias Sociales	12.366	11.824	24.190	11.058	10.707	21.765	89,4%	90,6%	90,0%
Antropología	947	1.122	2.069	844	964	1.808	89,1%	85,9%	87,4%
Sociología	1.576	1.180	2.756	1.374	1.019	2.393	87,2%	86,4%	86,8%
Ciencias de la Comunicación Colectiva	1.701	1.693	3.394	1.639	1.621	3.260	96,4%	95,7%	96,1%
Ciencias Políticas	1.474	1.317	2.791	1.233	1.165	2.398	83,6%	88,5%	85,9%
Historia	2.202	1.911	4.113	1.816	1.620	3.436	82,5%	84,8%	83,5%
Geografía	992	974	1.966	910	911	1.821	91,7%	93,5%	92,6%
Psicología	2.110	2.288	4.398	1.980	2.146	4.126	93,8%	93,8%	93,8%
Trabajo Social	1.364	1.339	2.703	1.262	1.261	2.523	92,5%	94,2%	93,3%

Unidades / Áreas / Sedes	Materias Matriculadas			Materias aprobadas			Porcentaje de aprobación		
	I	II	Total	I	II	Total	I	II	Total
Facultad de Derecho	5.521	5.139	10.660	5.002	4.736	9.738	90,6%	92,2%	91,4%
Facultad de Educación	7.698	6.454	14.152	7.195	6.120	13.315	93,5%	94,8%	94,1%
Administración Educativa	632	539	1.171	609	515	1.124	96,4%	95,5%	96,0%
Formación Docente	2.420	1.753	4.173	2.215	1.611	3.826	91,5%	91,9%	91,7%
Orientación y Educación Especial	1.423	1.435	2.858	1.319	1.357	2.676	92,7%	94,6%	93,6%
Bibliotecología	863	762	1.625	812	714	1.526	94,1%	93,7%	93,9%
Educación Física y Deportes	2.360	1.965	4.325	2.240	1.923	4.163	94,9%	97,9%	96,3%
Área de Salud	11.710	11.486	23.196	10.763	10.716	21.479	91,9%	93,3%	92,6%
Facultad de Farmacia	1.047	1.049	2.096	940	964	1.904	89,8%	91,9%	90,8%
Facultad de Medicina	6.733	6.200	12.933	6.125	5.663	11.788	91,0%	91,3%	91,1%
Medicina	3.235	2.975	6.210	2.782	2.497	5.279	86,0%	83,9%	85,0%
Enfermería	790	855	1.645	783	852	1.635	99,1%	99,6%	99,4%
Tecnologías en Salud	1.952	1.522	3.474	1.819	1.483	3.302	93,2%	97,4%	95,0%
Salud Pública	241	293	534	233	285	518	96,7%	97,3%	97,0%
Nutrición	515	555	1.070	508	546	1.054	98,6%	98,4%	98,5%
Facultad de Microbiología	1.518	1.858	3.376	1.435	1.770	3.205	94,5%	95,3%	94,9%
Facultad de Odontología	2.412	2.379	4.791	2.263	2.319	4.582	93,8%	97,5%	95,6%
Área de Ciencias Agroalimentarias	1.951	2.003	3.954	1.819	1.872	3.691	93,2%	93,5%	93,3%
Facultad de Ciencias Agroalimentarias	1.951	2.003	3.954	1.819	1.872	3.691	93,2%	93,5%	93,3%
Economía Agrícola y Agronegocios	466	490	956	434	430	864	93,1%	87,8%	90,4%
Agronomía	724	679	1.403	646	647	1.293	89,2%	95,3%	92,2%
Zootecnia	302	292	594	293	269	562	97,0%	92,1%	94,6%
Tecnología de Alimentos	459	542	1.001	446	526	972	97,2%	97,0%	97,1%
Área de Ingeniería y Arquitectura	11.323	10.706	22.029	9.725	9.172	18.897	85,9%	85,7%	85,8%
Facultad de Ingeniería	11.323	10.706	22.029	9.725	9.172	18.897	85,9%	85,7%	85,8%
Ingeniería Agrícola	281	248	529	248	233	481	88,3%	94,0%	90,9%
Ingeniería Civil	1.692	1.554	3.246	1.543	1.401	2.944	91,2%	90,2%	90,7%
Ingeniería Eléctrica	1.753	1.748	3.501	1.324	1.330	2.654	75,5%	76,1%	75,8%
Ingeniería Industrial	1.047	1.049	2.096	990	971	1.961	94,6%	92,6%	93,6%
Ingeniería Mecánica	1.170	1.144	2.314	1.007	969	1.976	86,1%	84,7%	85,4%
Ingeniería Química	1.001	900	1.901	921	850	1.771	92,0%	94,4%	93,2%
Arquitectura	1.890	1.770	3.660	1.589	1.471	3.060	84,1%	83,1%	83,6%
Ingeniería Topográfica	706	604	1.310	647	571	1.218	91,6%	94,5%	93,0%
Ciencias de la Computación e Informática	1.783	1.689	3.472	1.456	1.376	2.832	81,7%	81,5%	81,6%
Estudios Generales	9.467	9.315	18.782	8.790	8.627	17.417	92,8%	92,6%	92,7%
Recinto de Golfito	907	743	1.650	781	682	1.463	86,1%	91,8%	88,7%
Sede Interuniversitaria de Alajuela	2.378	1.996	4.374	1.924	1.694	3.618	80,9%	84,9%	82,7%
Sistema de Estudios de Posgrado	5.927	5.046	10.973	5.733	4.874	10.607	96,7%	96,6%	96,7%
Sedes Regionales	34.683	30.965	65.648	29.828	26.950	56.778	87,2%	88,5%	87,8%
Sede Regional de Occidente	11.544	10.690	22.234	10.070	9.461	19.531	87,2%	88,5%	87,8%
Sede Regional del Atlántico	7.518	6.515	14.033	6.562	5.758	12.320	87,3%	88,4%	87,8%
Sede Regional de Guanacaste	6.702	6.046	12.748	5.526	5.088	10.614	82,5%	84,2%	83,3%
Sede Regional del Caribe	4.651	3.866	8.517	3.959	3.342	7.301	85,1%	86,4%	85,7%
Sede Regional del Pacífico	4.268	3.848	8.116	3.711	3.301	7.012	86,9%	85,8%	86,4%

Fuente: Archivo de notas, al 18 de febrero 2015. Oficina de Registro e Información. Oficina de Planificación Universitaria.

Cuadro No 64
Resumen de rendimiento académico de los estudiantes, por área y sede
2010-2014

Área	Materias	Materias		Porcentaje de rendimiento ma/mm
		matriculadas	aprobadas	
2010				
Universidad de Costa Rica		283 087	225 684	79,72
Sede Rodrigo Facio		227 892	176 229	77,33
Área de Artes y Letras		25.811	19.081	73,93
Área de Ciencias Básicas		37.113	21.512	57,96
Área de Ciencias Sociales		78.756	64.259	81,59
Área de Salud		21.204	18.833	88,82
Área de Ciencias Agroalimentarias		3.780	3.170	83,86
Área de Ingeniería y Arquitectura		23.766	18.326	77,11
Estudios Generales		21.026	17.113	81,39
Recinto de Golfito		1.056	998	94,51
Sede Interuniversitaria Alajuela		3.140	2.136	68,03
Sistema de Estudios de Posgrado		12.240	10.801	88,24
Sedes Regionales		55.195	49.455	89,60
2011				
Universidad de Costa Rica		300 877	233 105	77,48
Sede Rodrigo Facio		236 905	181 204	76,49
Área de Artes y Letras		25.526	18.898	74,03
Área de Ciencias Básicas		38.394	22.636	58,96
Área de Ciencias Sociales		81.544	66.018	80,96
Área de Salud		22.009	19.492	88,56
Área de Ciencias Agroalimentarias		3.815	3.223	84,48
Área de Ingeniería y Arquitectura		24.551	18.900	76,98
Estudios Generales		21.119	17.163	81,27
Recinto de Golfito		1.207	1.047	86,74
Sede Interuniversitaria Alajuela		4.007	2.667	66,56
Sistema de Estudios de Posgrado		14.733	11.160	75,75
Sedes Regionales		63.972	51.901	81,13

Área	Materias	Materias		Porcentaje de rendimiento ma/mm
		matriculadas	aprobadas	
2012				
Universidad de Costa Rica		283 893	232 477	81,89
Sede Rodrigo Facio		218 984	180 009	82,20
Área de Artes y Letras		23.317	19.756	84,73
Área de Ciencias Básicas		35.561	22.043	61,99
Área de Ciencias Sociales		75.363	65.173	86,48
Área de Salud		22.634	19.635	86,75
Área de Ciencias Agroalimentarias		3.628	3.182	87,71
Área de Ingeniería y Arquitectura		22.428	18.764	83,66
Estudios Generales		19.394	17.181	88,59
Recinto de Golfito		1.658	1.454	87,70
Sede Interuniversitaria Alajuela		4.200	3.467	82,55
Sistema de Estudios de Posgrado		10.801	9.354	86,60
Sedes Regionales		64.909	52.468	80,83
2013				
Universidad de Costa Rica		280 741	238 660	85,01
Sede Rodrigo Facio		218 984	186 621	85,22
Área de Artes y Letras		23.317	20.087	86,15
Área de Ciencias Básicas		35.561	22.724	63,90
Área de Ciencias Sociales		75.363	67.432	89,48
Área de Salud		22.634	20.929	92,47
Área de Ciencias Agroalimentarias		3.628	3.371	92,92
Área de Ingeniería y Arquitectura		22.428	19.135	85,32
Estudios Generales		19.394	17.770	91,63
Recinto de Golfito		1.658	1.487	89,69
Sede Interuniversitaria Alajuela		4.200	3.320	79,05
Sistema de Estudios de Posgrado		10.801	10.366	95,97
Sedes Regionales		61.757	52.039	84,26

Área	Materias	Materias		Porcentaje de rendimiento ma/mm
		matriculadas	aprobadas	
2014				
Universidad de Costa Rica		283 596	242 450	85,49
Sede Rodrigo Facio		217 948	185 672	85,19
Área de Artes y Letras		22.860	19.605	85,76
Área de Ciencias Básicas		35.863	22.602	63,02
Área de Ciencias Sociales		74.267	66.293	89,26
Área de Salud		23.196	21.479	92,60
Área de Ciencias Agroalimentarias		3.954	3.691	93,35
Área de Ingeniería y Arquitectura		22.029	18.897	85,78
Estudios Generales		18.782	17.417	92,73
Recinto de Golfito		1.650	1.463	88,67
Sede Interuniversitaria Alajuela		4.374	3.618	82,72
Sistema de Estudios de Posgrado		10.973	10.607	96,66
Sedes Regionales		65.648	56.778	86,49

Fuente: Archivo de Notas, Oficina de Registro. Oficina de Planificación Universitaria.

Cuadro No 65
Docentes equivalentes de tiempo completo dedicados a las actividades
sustantivas, por unidad
I y II ciclo 2014

Unidades	D.E.T.C.	
	I ciclo	II ciclo
Universidad de Costa Rica	3.306,75	3.239,41
Sede Rodrigo Facio	2.696,56	2.637,84
Programa de Docencia	2.304,16	2.270,38
Área de Artes y Letras	249,34	245,66
Facultad de Bellas Artes	104,06	103,71
Artes Musicales	47,91	47,33
Artes Dramáticas	15,48	15,24
Artes Plásticas	40,68	41,15
Facultad de Letras	145,28	141,95
Filología	38,88	37,20
Filosofía	27,58	25,35
Lenguas Modernas	78,83	79,40
Área de Ciencias Básicas	285,40	277,62
Facultad de Ciencias	285,40	277,62
Biología	43,91	44,54
Física	52,42	51,35
Geología	22,01	22,16
Matemática	101,54	95,85
Química	65,51	63,71
Área de Ciencias Sociales	635,94	639,46
Facultad de Ciencias Económicas	159,69	161,36
Administración de Negocios	65,00	65,58
Administración Pública	49,81	49,41
Economía	24,00	24,75
Estadística	20,88	21,61
Facultad de Derecho	74,38	71,95

Unidades	D.E.T.C.	
	I ciclo	II ciclo
Facultad de Ciencias Sociales	255,00	256,90
Antropología	22,45	22,40
Sociología	27,88	30,08
Ciencias de la Comunicación Colectiva	43,39	43,31
Ciencias Políticas	27,38	25,90
Historia	31,94	32,99
Geografía	17,13	15,70
Psicología	48,90	50,28
Trabajo Social	35,95	36,25
Facultad de Educación	146,88	149,25
Administración Educativa	16,60	16,88
Formación Docente	49,23	50,53
Orientación y Educación Especial	30,05	32,50
Bibliotecología	21,53	21,83
Educación Física y Deportes	29,48	27,53
Área de Salud	571,54	569,87
Facultad de Farmacia	43,79	45,51
Facultad de Medicina	377,01	373,43
Medicina	204,02	214,40
Enfermería	74,93	60,91
Nutrición	31,54	32,14
Tecnologías en Salud	42,40	41,31
Salud Pública	24,13	24,66
Facultad de Microbiología	58,05	56,44
Facultad de Odontología	92,70	94,50
Área de Ingeniería y Arquitectura	271,10	262,19
Facultad de Ingeniería	271,10	262,19
Ingeniería Civil	39,91	38,90
Ingeniería Eléctrica	38,92	36,99
Ingeniería Industrial	25,90	24,25
Ingeniería Mecánica	23,11	24,08
Ingeniería Química	23,00	22,99
Cs. Computación e Informática	39,83	36,68
Arquitectura	51,21	49,89
Ingeniería Topográfica	13,48	12,55
Ingeniería Agrícola	15,75	15,88

Unidades	D.E.T.C.	
	I ciclo	II ciclo
Área de Ciencias Agroalimentarias	94,94	93,44
Facultad de Ciencias Agroalimentarias	94,94	93,44
Economía Agrícola y Agronegocios	21,33	24,50
Agronomía	36,57	34,31
Zootecnia	17,92	16,23
Tecnología de Alimentos	19,13	18,40
Escuela de Estudios Generales	117,38	111,38
Recinto de Golfito	28,00	27,65
Sede Interuniversitaria Alajuela	50,53	43,11
Programa de Investigación	392,41	367,46
Unidades de apoyo	27,50	32,68
Estación Exp. Alfredo Volio Mata	4,69	5,13
Estación Exp. Fabio Baudrit Moreno	18,61	20,86
Laboratorio de Ensayos Biológicos		2,24
Jardin Lankester	4,20	4,45
Centros e Institutos de investigación	212,54	218,44
Ins. Invest. Jurídicas	1,63	1,75
Ins. de Invest. en Educación	10,33	10,48
Ins. de Invest. en Ciencias Económicas	5,58	5,68
Ins. de Invest. Sociales	11,83	11,55
Ins. de Invest. Psicológicas	16,03	15,41
Ins. de Invest. en Ingeniería	9,53	9,48
Ins. de Invest. en Salud	15,89	18,66
Inst. Clodomiro Picado	14,35	13,96
Inst. de Invest. Lingüísticas	1,25	1,25
Ctro. Invest. Agronómicas	10,66	10,21
Ctro. Invest. en Granos y Semillas	10,85	10,89
Ctro. Invest. en Tecnología de Alimentos	17,00	19,66
Ctro. Invest. y Est. Desarr. Sostenible	1,38	1,50
Ctro. Invest. en Nutrición Animal	3,60	3,60
Ctro. Invest. en Electroq. y Energ. Quím.	2,20	2,08
Ctro. Invest. en Biolog. Celular y Molec.	14,94	13,69
Ctro. Invest. en Contaminación Ambiental	10,43	10,79
Ctro. Invest. en Hematología y Trast. Af.	2,26	2,26
Ctro. Invest. en Cs. del Mar y Limnología	5,31	5,31

Unidades	D.E.T.C.	
	I ciclo	II ciclo
Ctro. Invest. Geofísicas	2,25	2,25
Ctro. Invest. Históricas de América Central	4,08	4,08
Ctro. Invest. en Enfermedades Tropicales	3,00	3,25
Ctro. Invest. en Productos Naturales	3,26	3,38
Ctro. Invest. en Estudios de la Mujer	4,25	4,15
Ctro. Invest. en Estructuras Microscópicas	9,20	9,27
Ctro. Invest. de Identidad y Cultura Latin.	7,25	7,50
Ctro. Invest. Matemática y Metamatemática	1,24	1,00
Ctro. Invest. en Matemática Pura y Aplicada	1,13	1,24
Ctro de Invest. en Ciencias Geológicas	1,75	1,75
Ctro de Invest. en Neurociencias	2,38	2,13
Ctro. Invest. Observatorio del Desarrollo	2,50	1,75
Ctro. Invest. y Capac. Administración Pública	2,00	2,00
Ctro de Invest. Políticas		2,50
Ctro. Centroamericano de Población		0,50
Ctro. Invest. En Tecnología Información y Comu	3,25	3,50
Programa de Estudios de Posgrado	152,37	116,35
Sistema de Estudios de Posgrado	49,93	41,60
Especialidades médicas	102,44	74,75
Sedes Regionales	610,19	601,57
Sede Regional de Occidente	216,65	212,61
Sede Regional del Atlántico	140,29	135,05
Sede Regional de Guanacaste	100,43	101,93
Sede Regional de Limón	83,50	81,86
Sede Regional del Pacífico	69,33	70,13

Fuente: Sección Técnica de cargas académicas. Centro de Evaluación Académica. Oficina de Planificación Universitaria.

Notas:

El cálculo de docentes equivalentes de tiempo completo considera la suma del total de horas reloj en docencia (directa e indirecta), acción social, investigación, cargos directivos, comisiones, coordinaciones y otras cargas y ese total lo divide entre 40.

Cuadro No 66
Distribución del personal docente en propiedad según jornada, sede y sexo.
I – 2014

Unidad Académica	TOTAL			T.C.			3/4 T.C.			1/2 T.C.			1/4 T.C.			1/8 T.C.		
	Masc.	Fem.	Total	Masc.	Fem.	Total	Masc.	Fem.	Total	Masc.	Fem.	Total	Masc.	Fem.	Total	Masc.	Fem.	Total
Universidad de Costa Rica	1074	675	1749	400	335	735	29	20	49	235	149	384	273	129	402	98	30	128
Sede Rodrigo Facio	897	542	1439	311	271	582	26	16	42	174	106	280	253	108	361	98	30	128
Área de Artes y Letras	82	74	156	41	48	89	9	2	11	26	18	44	5	6	11	0	0	0
Área de Ciencias Básicas	91	37	128	69	31	100	0	0	0	14	4	18	7	2	9	0	0	0
Área de Ciencias Sociales	235	167	402	76	73	149	9	8	17	62	40	102	69	39	108	0	1	1
Área de Salud	275	172	447	34	66	100	1	3	4	27	20	47	104	49	153	98	29	127
Área de Ciencias Agroalimentaria	34	26	60	25	15	40	0	0	0	5	7	12	3	4	7	0	0	0
Área de Ingeniería	133	23	156	45	12	57	4	0	4	24	8	32	58	3	61	0	0	0
Estudios Generales	46	43	89	21	26	47	3	3	6	16	9	25	6	5	11	0	0	0
Sistema de Estudios de Posgrado	1	0	1	0	0	0	0	0	0	0	0	0	1	0	1	0	0	0
Investigación	59	44	103	33	15	48	2	0	2	18	21	39	5	7	12	0	0	0
Sedes Regionales	118	89	207	56	49	105	1	4	5	43	22	65	15	14	29	0	0	0
Sede Regional de Guanacaste	22	10	32	13	4	17	0	1	1	9	5	14	0	0	0	0	0	0
Sede Regional de Occidente	47	50	97	21	32	53	1	3	4	14	3	17	9	12	21	0	0	0
Sede Regional del Atlántico	21	13	34	10	5	15	0	0	0	8	6	14	2	2	4	0	0	0
Sede Regional del Caribe	15	6	21	3	2	5	0	0	0	10	4	14	2	0	2	0	0	0
Sede Regional del Pacífico	13	10	23	9	6	15	0	0	0	2	4	6	2	0	2	0	0	0

Fuente: Sistema de Cargas Académicas, Centro de Evaluación Académica.

Notas:

1. Cada docente se contabiliza una vez por Unidad Académica. Se excluyen nombramientos ad-honorem y especiales.

Cuadro No 67
Distribución del personal docente interino según jornada, sede y sexo.
I – 2014

Unidad Académica	TOTAL			T.C.			3/4 T.C.			1/2 T.C.			1/4 T.C.			1/8 T.C.			OTRAS			HORAS PROF.		
	Masc.	Fem.	Total	Masc.	Fem.	Total	Masc.	Fem.	Total	Masc.	Fem.	Total	Masc.	Fem.	Total	Masc.	Fem.	Total	Masc.	Fem.	Total	Masc.	Fem.	Total
Universidad de Costa Rica	2454	1871	4325	285	238	523	115	96	211	378	328	706	918	591	1509	297	221	518	319	227	546	142	170	312
Sede Rodrigo Facio	1622	1271	2893	171	150	321	69	59	128	206	190	396	569	359	928	268	199	467	217	159	376	122	155	277
Área de Artes y Letras	106	108	214	13	15	28	11	15	26	29	27	56	40	31	71	0	3	3	9	12	21	4	5	9
Área de Ciencias Básicas	163	65	228	43	16	59	9	3	12	13	10	23	51	17	68	4	3	7	28	10	38	15	6	21
Área de Ciencias Sociales	446	449	895	29	42	71	15	21	36	68	73	141	198	157	355	13	29	42	67	59	126	56	68	124
Área de Salud	413	415	828	28	50	78	13	15	28	28	30	58	72	58	130	180	134	314	70	66	136	22	62	84
Área de Ciencias Agroalimentaria	39	32	71	11	3	14	2	1	3	10	16	26	12	11	23	1	0	1	0	0	0	3	1	4
Área de Ingeniería	250	83	333	33	17	50	15	2	17	33	12	45	124	33	157	6	3	9	17	4	21	22	12	34
Estudios Generales	55	35	90	14	6	20	4	2	6	17	15	32	20	10	30	0	2	2	0	0	0	0	0	0
Recinto de Golfito	25	19	44	9	7	16	1	1	2	3	4	7	5	4	9	1	0	1	6	3	9	0	0	0
Sede Interuniversitaria de Alajue	78	43	121	2	9	11	3	2	5	14	13	27	46	15	61	3	0	3	10	4	14	0	0	0
Sistema de Estudios de Posgrado	89	67	156	0	1	1	0	0	0	8	7	15	52	42	94	26	12	38	3	4	7	0	1	1
Especialidades Médicas	61	17	78	0	0	0	0	0	0	0	0	0	0	0	0	38	13	51	23	4	27	0	0	0
Investigación	152	137	289	34	21	55	11	7	18	46	38	84	52	59	111	6	8	14	3	4	7	0	0	0
Sedes Regionales	680	463	1143	80	67	147	35	30	65	126	100	226	297	173	470	23	14	37	99	64	163	20	15	35

Fuente: Sistema de Cargas Académicas, CEA.

Notas:

1. Cada docente se contabiliza una vez por Unidad Académica. Se excluyen nombramientos ad-honorem, y especiales.

Cuadro No 68
Publicaciones presentadas para ascenso en régimen académico según tipo de obra, por unidad
Año 2014

Unidades	Tipo de Publicación	Total	Artículo	Obras			Total de Docentes 1/
				Didáctica	Profesional	Artística	
Universidad de Costa Rica		1.290	1.096	15	39	140	337
Sede Rodrigo Facio		1.064	965	14	33	52	283
	Estudios Generales	87	63	0	2	22	24
Área de Artes y Letras		146	112	6	2	26	47
	Facultad de Bellas Artes	39	11	0	2	26	12
	Artes Dramáticas	0	0	0	0	0	0
	Artes Musicales	11	5	0	0	6	5
	Artes Plásticas	28	6	0	2	20	7
	Facultad de Letras	107	101	6	0	0	35
	Filología	63	63	0	0	0	13
	Filosofía	5	5	0	0	0	3
	Lenguas Modernas	39	33	6	0	0	19
Área de Ciencias Básicas		150	147	1	2	0	31
	Facultad de Ciencias	150	147	1	2	0	31
	Biología	34	34	0	0	0	8
	Física	50	47	1	2	0	8
	Geología	6	6	0	0	0	1
	Matemática	18	18	0	0	0	7
	Química	42	42	0	0	0	7
Área de Ciencias Sociales		308	288	4	13	3	94
	Facultad de Ciencias Económicas	32	25	4	3	0	13
	Administración de Negocios	14	8	4	2	0	7
	Administración Pública	12	11	0	1	0	4
	Economía	6	6	0	0	0	2
	Estadística	0	0	0	0	0	0
	Facultad de Ciencias Sociales	151	140	0	9	2	44
	Antropología	12	10	0	2	0	5
	Cs. de la Comunicación Colectiva	38	33	0	4	1	11
	Ciencias Políticas	3	3	0	0	0	2
	Geografía	1	1	0	0	0	1
	Historia	33	32	0	0	1	7
	Psicología	16	16	0	0	0	8
	Sociología	25	25	0	0	0	6
	Trabajo Social	23	20	0	3	0	4

Unidades	Tipo de Publicación	Total	Artículo	Obras			Total de Docentes 1/
				Didáctica	Profesional	Artística	
Facultad de Derecho		61	61	0	0	0	12
Facultad de Educación		64	62	0	1	1	25
Administración Educativa		3	2	0	0	1	2
Bibliotecas y Cs. Información		3	3	0	0	0	3
Educación Física y Deportes		11	11	0	0	0	5
Formación Docente		33	32	0	1	0	9
Orient. y Educación Especial		14	14	0	0	0	6
Área de Salud		182	175	2	5	0	47
Facultad de Farmacia		8	7	0	1	0	5
Facultad de Medicina		115	110	1	4	0	25
Medicina		34	33	1	0	0	11
Enfermería		5	5	0	0	0	2
Nutrición		62	62	0	0	0	5
Salud Pública		6	5	0	1	0	3
Tecnología en Salud		8	5	0	3	0	4
Facultad de Microbiología		40	40	0	0	0	8
Facultad de Odontología		19	18	1	0	0	9
Área de Ciencias Agroalimentarias		53	52	0	1	0	13
Facultad de Ciencias Agroalimentarias		53	52	0	1	0	13
Economía Agrícola y Agronegocios		2	2	0	0	0	2
Agronomía		36	35	0	1	0	8
Zootecnia		14	14	0	0	0	2
Tecnología de Alimentos		1	1	0	0	0	1
Área de Ingeniería y Arquitectura		138	128	1	8	1	27
Facultad de Ingeniería		138	128	1	8	1	27
Ingeniería Agrícola		24	20	0	4	0	5
Ingeniería Civil		42	42	0	0	0	5
Ingeniería Eléctrica		10	10	0	0	0	3
Ingeniería Industrial		7	6	0	0	1	3
Ingeniería Mecánica		1	1	0	0	0	1
Ingeniería Química		6	5	0	1	0	1
Arquitectura		6	3	0	3	0	3
Ingeniería Topográfica		3	2	1	0	0	1
Cs. Computación e Informática		39	39	0	0	0	5
Sedes Regionales		226	131	1	6	88	54
Sede Regional de Occidente		145	62	0	3	80	29
Sede Regional del Atlántico		16	13	0	3	0	7
Sede Regional de Guanacaste		16	15	1	0	0	8
Sede Regional de Limón		22	14	0	0	8	4
Sede Regional del Pacífico		27	27	0	0	0	6

Fuente: Centro de Evaluación Académica. Sección Técnica de Régimen Académico.

1/ Corresponde al total de docentes activos en régimen académico.

Cuadro No. 69
Distribución del personal docente 1/ en propiedad, según grado académico, por área.
I ciclo 2014

Unidades	Grado Académico	Total ^{2/}		Doctor		Máster		Licenciado		Bachiller	
		abs.	%	abs.	%	abs.	%	abs.	%	abs.	%
Universidad de Costa Rica		1.749	100,00	495	28,30	746	42,65	507	28,99	1	0,06
Sede Rodrigo Facio		1.542	88,16	468	30,35	617	40,01	456	29,57	1	0,06
Docencia		1.439	82,28	405	28,14	586	40,72	447	31,06	1	0,07
Área de Artes y Letras		156	8,92	39	25,00	95	60,90	21	13,46	1	0,64
Área de Ciencias Básicas		128	7,32	87	67,97	33	25,78	8	6,25	0	0,00
Área de Ciencias Sociales		402	22,98	145	36,07	194	48,26	63	15,67	0	0,00
Área de Salud		447	25,56	43	9,62	126	28,19	278	62,19	0	0,00
Área de Ciencias Agroalimentarias		60	3,43	21	35,00	32	53,33	7	11,67	0	0,00
Área de Ingeniería y Arquitectura		156	8,92	42	26,92	65	41,67	49	31,41	0	0,00
Estudios Generales		89	5,09	28	31,46	40	44,94	21	23,60	0	0,00
Sistema Estudios de Posgrado		1	0,06	0	0,00	1	100,00	0	0,00	0	0,00
Investigación		103	5,89	63	61,17	31	30,10	9	8,74	0	0,00
Sedes Regionales		207	11,84	27	13,04	129	62,32	51	24,64	0	0,00

Fuente: Sección Técnica de Cargas Académicas. Centro de Evaluación Académica. Oficina de Planificación Universitaria.

1/ Cada docente se contabiliza una sola vez por Unidad Académica. Se excluyen nombramientos ad-honorem y especiales.

2/ La distribución vertical es con respecto al total de la Universidad y la horizontal es con respecto al total de la Unidad.

Cuadro No. 70
Distribución del personal docente 1/ interino, según grado académico, por sede y área
I ciclo 2014

Unidades	Grado Académico	Total ^{2/}		Doctor		Máster		Licenciado		Bachiller		Otros	
		abs.	%	abs.	%	abs.	%	abs.	%	abs.	%	abs.	%
Universidad de Costa Rica		4325	100,00	256	5,92	1 281	29,62	2 279	52,69	474	10,96	35	0,81
Sede Rodrigo Facio		3333	77,06	219	6,57	948	28,44	1 785	53,56	355	10,65	26	0,78
Docencia		3044	70,38	181	5,95	844	27,73	1.692	55,58	304	9,99	23	0,76
Área de Artes y Letras		214	4,95	16	7,48	80	37,38	80	37,38	35	16,36	3	1,40
Área de Ciencias Básicas		228	5,27	17	7,46	44	19,30	68	29,82	94	41,23	5	2,19
Área de Ciencias Sociales		895	20,69	66	7,37	337	37,65	438	48,94	53	5,92	1	0,11
Área de Salud		828	19,14	16	1,93	105	12,68	663	80,07	32	3,86	12	1,45
Área de Ciencias Agroalimentarias		71	1,64	3	4,23	35	49,30	24	33,80	9	12,68	0	0,00
Area de Ingeniería y Arquitectura		333	7,70	11	3,30	98	29,43	183	54,95	39	11,71	2	0,60
Estudios Generales		90	2,08	2	2,22	36	40,00	45	50,00	7	7,78	0	0,00
Recinto de Golfito		44	1,02	2	4,55	9	20,45	18	40,91	15	34,09	0	0,00
Sede Interuniversitaria Alajuela		107	2,47	2	1,87	22	20,56	68	63,55	15	14,02	0	0,00
Sistema Estudios de Posgrado		156	3,61	42	26,92	78	50,00	31	19,87	5	3,21	0	0,00
Especialidades Médicas		78	1,80	4	5,13	0	0,00	74	94,87	0	0,00	0	0,00
Investigación		289	6,68	38	13,15	104	35,99	93	32,18	51	17,65	3	1,04
Sedes Regionales		992	22,94	37	3,73	333	33,57	494	49,80	119	12,00	9	0,91

Fuente: Sección Técnica de Cargas Académicas. Centro de Evaluación Académica. Oficina de Planificación Universitaria.

1/ Cada docente se contabiliza una sola vez por Unidad Académica. Se excluyen nombramientos ad-honorem y especiales.

2/ La distribución vertical es con respecto al total de la Universidad y la horizontal es con respecto al total de la Unidad.

Cuadro No. 71
Relación entre docentes y estudiantes equivalentes de tiempo completo
I y II ciclo 2014

Unidades	EETC		DETC		EETC/DETC	
	I ciclo	II ciclo	I ciclo	II ciclo	I ciclo	II ciclo
Universidad de Costa Rica	32.176,9	29.387,5	3.066,7	2.988,3	10,5	9,8
Sede Rodrigo Facio	24.913,7	22.818,8	2.456,5	2.386,7	10,1	9,6
Área de Artes y Letras	2.689,8	2.340,6	249,3	245,7	10,8	9,5
Facultad de Bellas Artes	622,4	553,9	104,1	103,7	6,0	5,3
Artes Musicales	181,0	166,5	47,91	47,33	3,8	3,5
Artes Dramáticas	95,9	88,4	15,48	15,24	6,2	5,8
Artes Plásticas	345,5	298,9	40,68	41,15	8,5	7,3
Facultad de Letras	2.067,4	1.786,7	145,3	142,0	14,2	12,6
Filología	510,5	448,9	38,88	37,20	13,1	12,1
Filosofía	400,8	387,2	27,58	25,35	14,5	15,3
Lenguas Modernas	1156,2	950,6	78,83	79,40	14,7	12,0
Área de Ciencias Básicas	3.781,4	3.354,3	285,4	277,6	13,2	12,1
Facultad de Ciencias	3.781,4	3.354,3	285,4	277,6	13,2	12,1
Biología	414,4	320,2	43,91	44,54	9,4	7,2
Física	634,6	630,6	52,42	51,35	12,1	12,3
Geología	125,1	136,9	22,01	22,16	5,7	6,2
Matemática	1549,9	1374,1	101,54	95,85	15,3	14,3
Química	1057,5	892,6	65,51	63,71	16,1	14,0
Área de Ciencias Sociales	7.816,7	7.481,1	635,9	639,5	12,3	11,7
Facultad de Ciencias Económicas	2.915,4	2.910,8	159,7	161,4	18,3	18,0
Administración de Negocios	1329,4	1380,4	65,00	65,58	20,5	21,0
Administración Pública	723,1	757,4	49,81	49,41	14,5	15,3
Economía	386,3	375,0	24,00	24,75	16,1	15,2
Estadística	476,6	398,1	20,88	21,61	22,8	18,4
Facultad de Derecho	796,4	786,5	74,38	71,95	10,7	10,9
Facultad de Ciencias Sociales	2.816,9	2.657,1	255,0	256,9	11,0	10,3
Antropología	260,4	275,2	22,45	22,40	11,6	12,3
Sociología	332,4	261,3	27,88	30,08	11,9	8,7
Cs. de la Comunicación Colectiva	352,4	344,9	43,39	43,31	8,1	8,0
Ciencias Políticas	336,5	294,9	27,38	25,90	12,3	11,4
Historia	566,1	489,5	31,94	32,99	17,7	14,8
Geografía	222,8	214,4	17,13	15,70	13,0	13,7
Psicología	457,6	484,5	48,90	50,28	9,4	9,6
Trabajo Social	288,8	292,4	35,95	36,25	8,0	8,1

Unidades	EETC		DETC		EETC/DETC	
	I ciclo	II ciclo	I ciclo	II ciclo	I ciclo	II ciclo
Facultad de Educación	1.287,9	1.126,7	146,9	149,3	8,8	7,5
Administración Educativa	117,8	99,4	16,60	16,88	7,1	5,9
Formación Docente	522,3	420,9	49,23	50,53	10,6	8,3
Orientación y Educación Especial	305,4	317,7	30,05	32,50	10,2	9,8
Bibliotecología	222,6	197,4	21,53	21,83	10,3	9,0
Educación Física y Deportes	119,8	91,3	29,48	27,53	4,1	3,3
Área de Salud	2.560,3	2.355,6	571,5	569,9	4,5	4,1
Facultad de Farmacia	215,5	230,1	43,79	45,51	4,9	5,1
Facultad de Medicina	1.800,9	1.567,9	377,0	373,4	4,8	4,2
Medicina	1113,3	874,3	204,02	214,40	5,5	4,1
Enfermería	181,4	203,3	74,93	60,91	2,4	3,3
Nutrición	103,5	121,1	31,54	32,14	3,3	3,8
Tecnologías en Salud	310,2	276,3	42,40	41,31	7,3	6,7
Salud Pública	92,6	92,9	24,13	24,66	3,8	3,8
Facultad de Microbiología	241,9	297,8	58,05	56,44	4,2	5,3
Facultad de Odontología	301,9	259,9	92,70	94,50	3,3	2,8
Área de Ingeniería y Arquitectura	2.406,3	2.307,5	271,1	262,2	8,9	8,8
Facultad de Ingeniería	2.406,3	2.307,5	271,1	262,2	8,9	8,8
Ingeniería Civil	325,6	307,9	39,91	38,90	8,2	7,9
Ingeniería Eléctrica	383,3	380,8	38,92	36,99	9,8	10,3
Ingeniería Industrial	198,6	201,1	25,90	24,25	7,7	8,3
Ingeniería Mecánica	246,8	247,4	23,11	24,08	10,7	10,3
Ingeniería Química	195,5	175,4	23,00	22,99	8,5	7,6
Cs. Computación e Informática	456,3	431,1	39,83	36,68	11,5	11,8
Arquitectura	417,4	399,2	51,21	49,89	8,1	8,0
Ingeniería Topográfica	134,4	119,5	13,48	12,55	10,0	9,5
Ingeniería Agrícola	48,4	45,1	15,75	15,88	3,1	2,8
Área de Ciencias Agroalimentarias	396,3	406,3	94,9	93,4	4,2	4,3
Facultad de Ciencias Agroalimentarias	396,3	406,3	94,9	93,4	4,2	4,3
Economía Agrícola y Agronegocios	85,6	94,8	21,33	24,50	4,0	3,9
Agronomía	155,1	131,6	36,57	34,31	4,2	3,8
Zootecnia	64,1	70,3	17,92	16,23	3,6	4,3
Tecnología de Alimentos	91,5	109,7	19,13	18,40	4,8	6,0

Unidades	EETC		DETC		EETC/DETC	
	I ciclo	II ciclo	I ciclo	II ciclo	I ciclo	II ciclo
Escuela de Estudios Generales	2649,8	2193,1	117,38	111,38	22,6	19,7
Recinto de Golfito	195,3	164,6	28,00	27,65	7,0	6,0
Sede Interuniversitaria Alajuela	448,3	399,1	50,53	43,11	8,9	9,3
Programa de Estudios de Posgrado	1969,6	1816,6	152,37	116,35	12,9	15,6
Sedes Regionales	7.263,2	6.568,7	610,2	601,6	11,9	10,9
Sede Regional de Occidente	2489,1	2255,0	216,65	212,61	11,5	10,6
Sede Regional del Atlántico	1523,9	1363,9	140,29	135,05	10,9	10,1
Sede Regional de Guanacaste	1387,6	1276,1	100,43	101,93	13,8	12,5
Sede Regional del Caribe	964,1	846,1	83,50	81,86	11,5	10,3
Sede Regional del Pacífico	898,4	827,8	69,33	70,13	13,0	11,8

Fuente: Oficina de Registro e Información. Centro de Evaluación Académica.
Planificación Universitaria.

Oficina de

Notas:

El cálculo de estudiantes equivalentes de tiempo completo considera la suma del total de créditos de todos los estudiantes matriculados en el I y II ciclo del 2014 y ese total se divide entre 16.

El cálculo de docentes equivalentes de tiempo completo considera la suma del total de horas reloj en docencia directa e indirecta y ese total lo divide entre 40.

Cuadro No. 72
Proyectos recomendados en docencia, investigación y acción social por sub-actividad y área de impacto.
Año 2014

Sub-actividad	Área de impacto										Total general
	Agroindustrial	Ambiental	Desarrollo científico	Desarrollo Tecnológico	Económica	Educativa	Político gubernamental	Salud	Sociocultural	Otro	
Docencia											
Apoyo a la Docencia		8				52				1	61
Grado						13		6			19
Posgrado											0
Pre-grado						19					19
Investigación											
Apoyo a la Investigación		11	20	9		18		7	13	40	118
Invest. para el Desarrollo Tecn.	2		3	11		1		1			18
Investigación Aplicada	31	47	59	21	21	45	8	43	15	11	301
Investigación Básica	21	49	141	16	6	57	7	45	23	37	402
Acción Social											
Apoyo a la Acción Social											0
Divulgación e información											0
Extensión Cultural		5				23	3	1	247	7	286
Extensión docente	18	49	11	24	7	371	7	138	89	91	805
Trabajo comunal Universitario	33	69	2		34	139	6	137	274	110	804
Total general	105	238	236	81	68	738	31	378	661	297	2833

Fuente: Sistema de Formulación de Proyectos. Oficina de Planificación Universitaria

Nota: Los datos corresponden a los proyectos formulados en el 2013 y recomendados en el 2014

Cuadro No. 73
Proyectos de investigación activos por área académica.
2010 – 2014

Área	Año	2010		2011		2012		2013		2014	
		abs.	%	abs.	%	abs.	%	abs.	%	abs.	%
Universidad de Costa Rica		1.115	100,00	1.323	100,00	1.654	100,00	1.335	100,00	1.345	100,00
Área de Artes y Letras		89	7,98	109	8,24	127	7,68	87	6,52	70	5,20
Área de Ciencias Básicas		282	25,29	343	25,93	438	26,48	382	28,61	345	25,65
Área de Ciencias Sociales		230	20,63	310	23,43	370	22,37	299	22,40	305	22,68
Área de Salud		176	15,78	188	14,21	245	14,81	219	16,40	239	17,77
Área de Ciencias Agroalimentarias		178	15,96	200	15,12	224	13,54	172	12,88	180	13,38
Área de Ingeniería y Arquitectura		76	6,82	84	6,35	113	6,83	79	5,92	94	6,99
Sedes Regionales		82	7,35	78	5,90	101	6,11	77	5,77	95	7,06
Otras Áreas		2	0,18	11	0,83	36	2,18	20	1,50	17	1,26

Fuente: Vicerrectoría de Investigación. Oficina de Planificación Universitaria

Nota: A partir de agosto del 2009 no se incluyen los programas de investigación, venta de servicios y proyectos de investigación contratados por entes externos. Para el 2014 se incluyen únicamente los proyectos de investigación.

Cuadro No. 74
Proyectos de acción social por área académica.
2010 - 2014

Área	Año	2010		2011		2012		2013		2014	
		abs.	%	abs.	%	abs.	%	abs.	%	abs.	%
Total		776	100,00	674	100,00	776	100,00	795	100,00	675	100,00
Área de Artes y Letras		70	9,02	55	8,16	55	7,09	63	7,92	52	7,70
Área de Ciencias Básicas		40	5,15	28	4,15	44	5,67	61	7,67	36	5,33
Área de Ciencias Sociales		209	26,93	180	26,71	186	23,97	212	26,67	168	24,89
Área de Salud		112	14,43	119	17,66	118	15,21	116	14,59	108	16,00
Área de Ciencias Agroalimentarias		85	10,95	71	10,53	62	7,99	62	7,80	58	8,59
Área de Ingeniería y Arquitectura		27	3,48	33	4,90	35	4,51	41	5,16	40	5,93
Sedes Regionales		179	23,07	149	22,11	212	27,32	203	25,53	191	28,30
Otras Áreas		54	6,96	39	5,79	64	8,25	37	4,65	22	3,26

Fuente: Plan Anual Operativo 2014. Vicerrectoría de Acción Social. Oficina de Planificación Universitaria.

Notas:

Incluye la suma de los proyectos de TCU, Extensión Docente y Extensión Cultural.

Para el año de 2011 en las Sedes Regionales, no se cuenta con la información de los proyectos de extensión cultural.

Se incluye en otras áreas: Estudios generales y oficinas administrativas, PROGAI, Observatorio del desarrollo y CIEP

Cuadro No. 75
Personal administrativo, según unidad: en propiedad e interino¹
A Diciembre 2014

UNIDAD	PROPIEDAD	INTERINOS
Apoyo Académico Institucional	1	2
Archivo Universitario	3	6
Centro Centroamericano de Población	0	2
Centro de Inv. en Comunicación	0	2
Centro de Evaluación Académica	27	11
Centro de Informática	57	35
Centro de Investigación en Biología Celular y Molecular	11	5
Centro de Investigación en Ciencias del Mar y Limnología	5	1
Centro de Investigación en Ciencias e Ingeniería de Materiales	1	0
Centro de Investigación en Ciencias Geológicas	1	3
Centro de Investigación en Contaminación Ambiental	4	11
Centro de Investigación en Economía Agrícola y Desarrollo Agroempresarial	2	0
Centro de Investigación en Electroquímica y Energía Química	2	2
Centro de Investigación en Enfermedades Tropicales	2	5
Centro de Investigación en Estructuras Microscópicas	5	3
Centro de Investigación en Estudios de la Mujer	7	3
Centro de Investigación en Granos y Semillas	6	7
Centro de Investigación en Hematología y Trastornos Afines	3	3
Centro de Investigación en Identidad y Cultura Latinoamericanas	3	4
Centro de Investigación en Matemáticas Puras y Aplicadas	2	2
Centro de Investigación en Neurociencias	1	3
Centro de Investigación en Nutrición Animal	0	13
Centro de Investigación en Productos Naturales	3	2
Centro de Investigación en Protección de Cultivos	0	1
Centro de Investigación y Capacitación en Administración Pública	7	1
Centro de Investigaciones Agronómicas	7	8
Centro de Investigaciones en Ciencias Atómicas Nucleares y Moleculares	2	2
Centro de Investigaciones en Ciencias del Movimiento Humano	0	2
Centro de Investigaciones en Desarrollo Sostenible	0	2
Centro de investigaciones en Tecnologías de Información y Comunicaciones	2	1
Centro de Investigaciones Espaciales	3	0
Centro de Investigaciones Geofísicas	1	4
Centro de Investigaciones Históricas de América Central	2	4
Centro de Investigaciones sobre Diversidad Cultural y Estudios Regionales	0	1
Centro de Investigaciones y Estudios Políticos Dr. José María Castro Madriz	2	3
Centro Infantil Laboratorio	12	13
Centro Nacional de Ciencia y Tecnología de Alimentos	22	26
Consejo Centroamericano de Acreditación de la Educación Superior	0	4
Consejo Universitario	34	19
Coordinación administrativa del Recinto de Santa Cruz	0	4
Decanato de Ciencias Agroalimentarias	9	6
Decanato de la Facultad de Bellas Artes	3	2
Decanato de la Facultad de Ciencias Básicas	2	0
Decanato de la Facultad de Ciencias Sociales	27	13
Decanato de la Facultad de Educación	9	9
Decanato de la Facultad de Ingeniería	10	6
Decanato de la Facultad de Letras	18	2

UNIDAD	PROPIEDAD INTERINOS	
Decanato de la Facultad de Medicina	11	8
Escuela Centroamericana de Geología	14	5
Escuela de Administración de Negocios	7	1
Escuela de Administración Educativa	2	1
Escuela de Administración Pública	2	4
Escuela de Agronomía	8	1
Escuela de Antropología	7	1
Escuela de Arquitectura	10	4
Escuela de Artes Dramáticas	3	5
Escuela de Artes Musicales	12	6
Escuela de Artes Plásticas	8	9
Escuela de Bibliotecología y Ciencias de la Información	2	3
Escuela de Biología	21	10
Escuela de Ciencias de la Computación e Informática	7	4
Escuela de Ciencias de la Comunicación Colectiva	9	6
Escuela de Ciencias Políticas	7	1
Escuela de Economía	2	3
Escuela de Economía Agrícola y Agronegocios	1	2
Escuela de Educación Física y Deportes	11	5
Escuela de Enfermería	11	4
Escuela de Estadística	3	1
Escuela de Estudios Generales	13	3
Escuela de Filología, Lingüística y Literatura	4	0
Escuela de Filosofía	1	2
Escuela de Física	8	8
Escuela de Formación Docente	7	2
Escuela de Geografía	5	3
Escuela de Historia	4	1
Escuela de Ingeniería Agrícola	1	3
Escuela de Ingeniería Civil	10	5
Escuela de Ingeniería Eléctrica	10	8
Escuela de Ingeniería Industrial	6	2
Escuela de Ingeniería Mecánica	5	1
Escuela de Ingeniería Química	1	6
Escuela de Ingeniería Topográfica	3	0
Escuela de Lenguas Modernas	6	9
Escuela de Matemática	6	7
Escuela de Medicina	39	24
Escuela de Nutrición	3	4
Escuela de Orientación y Educación Especial	7	1
Escuela de Psicología	6	3
Escuela de Química	20	14
Escuela de Salud Pública	3	2
Escuela de Sociología	4	2
Escuela de Tecnología de Alimentos	5	5
Escuela de Tecnologías en Salud	6	6
Escuela de Trabajo Social	2	5

UNIDAD	PROPIEDAD INTERINOS	
Escuela de Zootecnia	4	1
Estación Experimental Agrícola Fabio Baudrit Moreno	43	13
Estación Experimental de Ganado Lechero Alfredo Volio Mata	9	13
Facultad de Ciencias Económicas	13	7
Facultad de Derecho	31	15
Facultad de Farmacia	15	20
Facultad de Microbiología	31	21
Facultad de Odontología	58	25
Finca Experimental de Pejibaye	0	1
Finca Experimental Interdisciplinaria de Modelos Agroecológicos	3	3
Instituto Clodomiro Picado	28	15
Instituto de Investigación en Arte	0	2
Instituto de Investigación en Educación	7	7
Instituto de Investigaciones Agrícolas	0	4
Instituto de Investigaciones en Ciencias Económicas	11	2
Instituto de Investigaciones en Ingeniería	10	6
Instituto de Investigaciones en Salud	8	8
Instituto de Investigaciones Farmacéuticas	0	1
Instituto de Investigaciones Filosóficas	1	0
Instituto de Investigaciones Jurídicas	1	1
Instituto de Investigaciones Lingüísticas	3	2
Instituto de Investigaciones Psicológicas	15	6
Instituto de Investigaciones Sociales	12	4
Jardín Botánico Lankester	14	6
Laboratorio de Ensayos Biológicos	8	2
Laboratorio Nacional de Materiales y Modelos Estructurales	1	98
Observatorio del Desarrollo	2	2
Oficina de Administración Financiera	40	50
Oficina de Asuntos Internacionales y Cooperación Externa	10	7
Oficina de Becas y Atención Socioeconómica	23	30
Oficina de Bienestar y Salud	55	56
Oficina de Contraloría Universitaria	26	9
Oficina de Divulgación e Información	20	21
Oficina de Orientación	39	23
Oficina de Planificación Universitaria	22	13
Oficina de Recursos Humanos	56	30
Oficina de Registro e Información	37	16
Oficina de Suministros	50	22
Oficina Ejecutora del Programa de Inversiones	18	32
Oficina Jurídica	17	8
Radioemisoras de la Universidad de Costa Rica	31	13
Recinto de Golfito	7	19
Recinto de Grecia, Coordinación de Administración	6	3
Recinto de Guápiles, Coordinación de Administración	2	10
Recinto de Paraíso, Coordinación de Acción Social	2	0
Recinto de Paraíso, Coordinación de Administración	6	5
Recinto de Paraíso, Coordinación de Investigación	4	0

UNIDAD	PROPIEDAD INTERINOS	
Recinto de Paraíso, Coordinación de Vida Estudiantil	4	1
Rectoría	19	16
RED + MUSEOS	1	1
Sección de Correo	9	3
Sección de Mantenimiento y Construcción	163	23
Sección de Maquinaria y Equipo	13	4
Sección de Seguridad y Tránsito	132	17
Sección de Transportes	34	7
Sede Interuniversitaria de Alajuela	0	16
Sede Regional de Guanacaste, Coordinación de Administración	56	35
Sede Regional de Guanacaste, Coordinación de Investigación	9	2
Sede Regional de Guanacaste, Coordinación de Vida Estudiantil	11	0
Sede Regional de Guanacaste, Sede Regional de Docencia	1	0
Sede Regional de Occidente, Coordinación de Acción Social	7	4
Sede Regional de Occidente, Coordinación de Administración	74	21
Sede Regional de Occidente, Coordinación de Docencia	10	6
Sede Regional de Occidente, Coordinación de Investigación	22	13
Sede Regional de Occidente, Coordinación de Vida Estudiantil	17	7
Sede Regional del Atlántico, Coordinación de Administración	50	21
Sede Regional del Atlántico, Coordinación de Docencia	3	2
Sede Regional del Atlántico, Coordinación de Investigación	2	3
Sede Regional del Atlántico, Coordinación de Vida Estudiantil	12	3
Sede Regional del Caribe, Coordinación de Acción Social	1	2
Sede Regional del Caribe, Coordinación de Administración	14	16
Sede Regional del Caribe, Coordinación de Docencia	1	4
Sede Regional del Caribe, Coordinación de Investigación	0	3
Sede Regional del Caribe, Coordinación de Vida Estudiantil	6	5
Sede Regional del Pacífico, Coordinación de Administración	23	9
Sede Regional del Pacífico, Coordinación de Docencia	0	5
Sede Regional del Pacífico, Coordinación de Investigación	4	0
Sede Regional del Pacífico, Coordinación de Vida Estudiantil	4	2
Semanario Universidad	21	14
Servicios de Apoyo, Vicerrectoría de Acción Social	1	1
Servicios de Apoyo, Vicerrectoría de Docencia	1	0
Servicios de Apoyo, Vicerrectoría de Investigación	4	3
Servicios de Apoyo, Vicerrectoría de Vida Estudiantil	2	6
Sistema de Bibliotecas, Documentación e Información	124	73
Sistema de Estudios de Posgrado	24	77
Sistema Editorial de Difusión Científica de la Investigación	61	6
Sistema Universitario de Televisión Canal 15	27	20
Teatro Universitario	0	3
Trabajo Comunal Universitario	7	4
Tribunal Electoral Universitario	3	0
Unidad de Coordinación, Oficina de Servicios Generales	22	13
Unidad de Extensión Cultural, Vicerrectoría de Acción Social	4	19
Unidad de Extensión Docente, Vicerrectoría de Acción Social	6	2
Unidad de Gestión y Transferencia del Conocimiento para la Innovación	1	0

UNIDAD	PROPIEDAD INTERINOS	
Vicerrectoría de Acción Social	25	21
Vicerrectoría de Administración	17	10
Vicerrectoría de Docencia	9	9
Vicerrectoría de Investigación	30	57
Vicerrectoría de Vida Estudiantil	8	12

Fuente: Oficina de Recursos Humanos.

Nota 1/:

- ✓ El indicador solicitado por el Consejo Universitario es “Personal administrativo, según grado por Unidad: en propiedad e interino”, sin embargo la Oficina de Recursos Humanos no cuenta la fecha con información actualizada sobre el grado académico de los funcionarios administrativos.
- ✓ Se clasifican en propiedad las personas que tienen al menos un puesto en esta condición, aunque en diciembre 2014 estén desempeñando un puesto diferente en otra clase ocupacional de forma interina.
- ✓ Cuando una persona tiene dos o más nombramientos en propiedad sólo se contabiliza una vez de forma aleatoria en uno de los puestos.
- ✓ Las condiciones de incapacidad, permisos con/sin goce de sueldo, vacaciones, etc no afectan la clasificación de las personas que están en propiedad.
- ✓ Las personas clasificadas interinas son las que no tienen un puesto en propiedad en el sector administrativo.
- ✓ Para los efectos de esta información, no se toman en cuenta nombramientos adicionales en el sector docente o en puestos de Dirección.

VII. INFORME EJECUTIVO DE COMISIONES INSTITUCIONALES

Rectoría

Comisión	Principales actividades y logros
Comisión Institucional contra el Hostigamiento Sexual	<ul style="list-style-type: none">• Se recibieron 14 denuncias, se finalizaron 9 casos correspondientes al periodo 2013 que estaban en proceso de instrucción.• Se atendieron quejas del personal docente y administrativo, así como del estudiantado sobre situaciones relacionadas con supuestas manifestaciones de hostigamiento sexual, que consideraron estaban experimentando en sus lugares de trabajo o de estudio, tanto en Sede Rodrigo Facio como en las diferentes Sedes Regionales y Recintos Universitarios.• En coordinación con el Equipo Interdisciplinario Institucional se realizaron varios procesos de capacitación a la Comunidad Universitaria, destacando Sedes del Atlántico, Sede del Caribe, la Oficina de Registro e Información y la Oficina de Recursos Humanos, Oficina de Servicios Generales en la Sección de Seguridad y Tránsito.• Se realizaron procesos de prevención e información a la Comunidad Universitaria. Se contó con el apoyo de la Oficina de Recursos Humanos, que ha destinado un espacio para las inducciones y capacitaciones que realiza a diferentes poblaciones de la Institución.• Se hizo una amplia difusión de lo que es el hostigamiento sexual y se informó sobre los procedimientos que tiene establecidos la institución. También se llevaron a cabo actividades de sensibilización dirigidas a estudiantes de primer ingreso, realizadas en la Sede Rodrigo Facio y en las Sedes Regionales.

Vicerrectoría de Administración

Comisión	Principales actividades y logros
Comisión Institucional de Planta Física	<ul style="list-style-type: none"> • Se atendieron solicitudes de espacio físico según lista de espera para el año 2014. • Se valoraron y analizaron en el seno de la Comisión varios proyectos relacionados con edificaciones nuevas, remodelaciones, ampliaciones, entre otros.
Comisión Especial para la Declaratoria de la UCR como espacio libre del humo	<ul style="list-style-type: none"> • Se coordinó con la Oficina de Promoción de la Salud la conmemoración del Día Mundial sin Tabaco, que se celebra el día 31 de mayo de cada año. • Se atendieron quejas y consultas y se les dio seguimiento.
Comisión Bipartita de Negociación Salarial	<ul style="list-style-type: none"> • Se efectuaron 8 sesiones de trabajo y en total se recibieron 50 recursos. • Se atendieron casos provenientes de oficinas administrativas y se recibieron en audiencias a los recurrentes para ampliar detalles y elementos de cada recurso. • Se observa en el 2014 un comportamiento similar al 2013, considerando que cuantitativamente el total de recursos no es significativo y se mantiene la tendencia a la disminución, lo cual evidencia un ajuste positivo en el sistema de mantenimiento de la clasificación de puestos a cargo de la Oficina de Recursos Humanos.
Comisión Institucional para el Manejo de Desechos Sólidos y Sustancias Peligrosas (CIMADES)	<ul style="list-style-type: none"> • Se gestionó la financiación para la construcción del centro de transferencia de residuos del edificio de Educación Continua, ubicado en la Ciudad de la Investigación y el centro de residuos bioinfecciosos del Laboratorio de Ensayos Biológicos (LEBI). • En conjunto con la Regencia Química de la Universidad, se logra realizar un inventario de residuos químicos que permitirá preparar el Plan de Gestión de Residuos Químicos de la UCR, y facilitará la toma de decisiones, así como asignar el presupuesto requerido para el tratamiento adecuado de este tipo de residuos. • De acuerdo con los lineamientos internos establecidos por esa Comisión, LEBI logra que la Rectoría le asigne presupuesto para la adquisición de una autoclave que le permitirá desarrollar varios proyectos en el tema bioinfeccioso que actualmente no pueden ejecutar, cumpliendo en un plazo muy corto con toda la normativa institucional y nacional.
Comisión Institucional para el Ahorro y Sustitución de Energía (CIASE)	<ul style="list-style-type: none"> • En colaboración con la Compañía Nacional de Fuerza y Luz, se programaron varios talleres de sensibilización e información para las jefaturas administrativas de la Sede Rodrigo Facio, en los cuales se contó con la participación de alrededor de 100 personas. • Se recomienda realizar una propuesta de rediseño del sistema eléctrico de la soda de la Sede de Occidente, lugar que fue seleccionado en conjunto con la Coordinación de Administración de esa Sede a inicios de este año. La propuesta gira en torno a la instalación de luminaria eficiente y de bajo consumo eléctrico, proyecto actualmente en desarrollo.

Comisión	Principales actividades y logros
<p align="center">Comisión Foresta Universitaria (CFU)</p>	<ul style="list-style-type: none"> • Con la colaboración de la Sección de Zonas Verdes de la Oficina de Servicios Generales, se siembran 60 árboles nativos del Bosque Premontano Húmedo, en la Finca 1 y Finca 2 de la Sede Rodrigo Facio. Se pretende con esta acción, reconstruir en la medida de lo posible, la composición original de ese tipo de bosque con árboles y arbustos propios de la región, algunos inclusive en peligro de extinción, además de embellecer el paisaje universitario y a su vez, aportar a la iniciativa institucional de carbono neutralidad. • Se realizaron valoraciones fitosanitarias para determinar el estado de los árboles en todas las instalaciones de la Universidad y brindar las recomendaciones respectivas.
<p align="center">Programa Gestión del Riesgo y Reducción de los Desastres (PGRRD)</p>	<ul style="list-style-type: none"> • Se ejecutó la segunda etapa del proyecto “Conformación y Capacitación de Comités de Gestión del Riesgo y Atención de Emergencias”, el cual consiste en facultar a la población participante para conformar Comités de Gestión del Riesgo y Atención de Emergencias en sus dependencias, con conocimientos básicos en esta materia que les permita actuar en caso de emergencias. • Durante el segundo semestre del año pasado se le brindó acompañamiento puntual al Centro de Prácticas de la Sede de Turrialba, a la Coordinación de Administración de la Sede de Turrialba, al Centro Infantil Laboratorio y al Programa de Residencias Estudiantiles, para actualizar su Plan de Reducción de Vulnerabilidades y su Plan de Atención de Emergencias, lo que conlleva la realización de un simulacro en el Centro de Prácticas y otro en el Centro Infantil Laboratorio. • Con la colaboración de Acueductos y Alcantarillados se midió, durante 4 días, la presión y el caudal del agua potable que abastece la Finca 1. Esto con el objetivo de verificar si se cuenta con suficiente recurso hídrico en caso de un incendio en alguna de las instalaciones universitarias de la Finca 1. • Con el apoyo de la Escuela de Ingeniería Mecánica se realizó una auditoría de los hidrantes instalados en la Finca 1, con el fin de verificar su estado de operación, además se realizó un mapeo de riesgos contra incendio en las Bibliotecas Carlos Monge Alfaro y Luis Demetrio Tinoco. • Se contó con el apoyo del Cuerpo de Bomberos de Guadalupe, quienes realizaron una prueba a los hidrantes públicos instalados alrededor de la Finca 1, con el objetivo de verificar su capacidad de respuesta en caso de que se requiera hacer uso de ellos para la atención de un eventual incendio en las instalaciones de la Universidad en la Finca 1. • Se está realizando un estudio interdisciplinario (OEPI, Escuela de Geología, UGA, OSG, Escuela de Ingeniería Civil) de la dinámica actual de la Quebrada los Negritos a su paso por la Finca 1, con el fin de elevar recomendaciones a las autoridades universitarias, de aquellas zonas propensas y vulnerables a deslizamientos y hundimientos.
<p align="center">Comisión Institucional para la Reposición de Bienes Institucionales (CIRBI)</p>	<ul style="list-style-type: none"> • Se atendieron 34 casos relacionados con pérdidas de activos institucionales. Se cerraron 25 casos y quedan pendientes 9 para resolver en el periodo 2015.

Comisión	Principales actividades y logros
Comisión Bipartita de Uniformes (CBU)	<ul style="list-style-type: none"> • Se trabajó en el mejoramiento y se realizaron los ajustes al módulo para solicitud de uniformes en línea, en el sistema de expediente único. • Se aprobó el cambio de estilo a los pantalones de los Oficiales de Seguridad para su mayor comodidad. Esto a solicitud de la Jefatura de la Sección de Seguridad y Tránsito. • Se acordó con la empresa que confecciona los uniformes la modificación del diseño de las gabachas para dar mayor comodidad y movilidad a los usuarios, mejora aplicada en el pedido 2014-2015. • Se coordinó con la empresa responsable de la dotación del calzado, el cambio del estilo de los tres tipos que se utilizaban en la Universidad, con el fin de brindarle al funcionario universitario, mayor confort, mejor ventilación y menos peso, en un calzado con la misma calidad y durabilidad que los anteriores. • Se realizaron las coordinaciones necesarias a lo interno de la Institución, con el objetivo de hacer la entrega de los uniformes en Marzo del 2015. • Se confeccionaron nuevos reportes que mejoran sustancialmente el trabajo de coordinación a lo interno entre Vicerrectoría de Administración y la Oficina de Suministros.
Comisión Evaluadora de Acoso Laboral (CEAL)	<ul style="list-style-type: none"> • Se emitió informe técnico pericial en 7 expedientes. • Se mantienen en investigación 2 expedientes. • Se emitió criterio legal sobre procedimiento respecto a 1 expediente. • Se han entrevistado 58 testigos. • Se abrió expediente psicológico a 4 denunciantes, lo cual implicó la aplicación de instrumentos de evaluación psicológica, la sistematización de los mismos, entrevistas a profundidad en los casos que así lo ameritaron, la triangulación de la información recabada para la contextualización de los casos y la emisión de criterio profesional propio del área de Psicología. • Se han emitido 54 convocatorias para toma de declaraciones. • Se han atendido 37 personas que visitan las instalaciones de la CEAL para revisión de expedientes. • Se habilitó el servicio de Video llamada para poder realizar entrevistas a larga distancia. Se realizó una toma de declaración colectiva por este medio con las partes, testigos y otros funcionarios convocados por la CEAL, con el fin de atender la investigación pericial llevada a cabo en la atención a un expediente. • Se han realizado 3 visitas para toma de declaraciones y 4 visitas a revisión del espacio físico y la dinámica Laboral. • Se efectuó un proceso de inducción y capacitación a la Licenciada Olga Méndez Ulloa, a la Licenciada Wendy Páez Cerdas, Licenciada Diana González Jiménez y al Licenciado Andy Vargas Rodríguez, en el área de Trabajo Social.

Vicerrectoría de Vida Estudiantil.

Comisión	Principales actividades y logros
Comisión Semana Universitaria	<ul style="list-style-type: none"> • Se elaboraron los Lineamientos para la organización de la Semana Universitaria y se distribuyeron tanto a las asociaciones estudiantiles como a las Unidades Académicas. • Se llevó a cabo la coordinación general del evento y se elaboró el programa general de actividades, publicado en la página Web de la Universidad. • Se analizaron y revisaron los documentos presentados por los grupos estudiantiles, para verificar el cumplimiento del Reglamento de Semana Universitaria. • Se informó a la Comunidad Universitaria por medio de correo electrónico de los cierres de parqueos, durante esa semana, para que se tomaran las provisiones respectivas. • Se elaboró un cuadro de distribución del uso de las instalaciones deportivas, según solicitudes y se realizó la coordinación respectiva con la Escuela de Educación Física. • Se realizaron las inspecciones a los puestos provisionales de venta de comidas por parte de la Oficina de Bienestar y Salud para garantizar un adecuado manejo de los alimentos. • Se realizaron mediciones de sonido en conciertos y se hicieron los ajustes respectivos de acuerdo a lo establecido. • Durante el desarrollo de la Semana Universitaria se verificó que todas las actividades cumplieran con lo establecido en el Reglamento.
Comisión de Apoyo Financiero Complementario a Estudiantes y a Grupos Estudiantiles de la Universidad de Costa Rica	<ul style="list-style-type: none"> • Se recibieron 329 solicitudes durante el 2014, se analizaron en comisión 269 casos de solicitudes de apoyo financiero, de los cuales se aprobaron positivamente 224 solicitudes, se rechazaron 7 casos por no corresponder con la actividad del plan de estudios, se denegaron 12 casos por falta requisitos. • Se anularon 4 solicitudes de cheque por renuncia del apoyo por parte del estudiante, debido a que no asistieron a la actividad; ya sea por problemas de índole personal, porque la actividad se canceló o porque el presupuesto asignado no era el suficiente para asistir a la actividad. • Se rechazaron 60 solicitudes que no se realizaron en comisión, por presentarse en forma extemporánea, por no aportar la documentación necesaria por parte del estudiante que respalde o pruebe la participación en la actividad, por no cumplir con los requisitos establecidos en el Reglamento y por falta de contenido presupuestario. • Se aprobaron solicitudes de apoyo financiero para actividades Académicas (224), Deportivas (11) y Artísticas (9). • Entre las Áreas Académicas, Sedes y Recintos que solicitaron apoyo financiero complementario están: Sedes Regionales (13), Maestrías (4), Ciencias Sociales (110), Agronómicas (18), Artes y Letras (32), Ciencias Básicas (27), Ciencias de la Salud (17), Ingenierías (23).

Comisión	Principales actividades y logros
Comisión Institucional de Sodas y Comedores Universitarios	<ul style="list-style-type: none"> • Se dio seguimiento a los procesos de licitación y adjudicación de cada una de las sodas, tanto en la Sede Rodrigo Facio como en las que se ubican en las diferentes Sedes y Recintos: Limón, Pacífico, Occidente, Atlántico, Guanacaste, Tacaes y Paraíso. • Se verificó con los representantes de Gestión de Servicios Contratados y Suministros los procesos técnicos, en cuanto a vencimiento de contratos, prórrogas, licitación y adjudicación de las diferentes sodas, según fuera el caso. • Se comprobó con la representante en Nutrición de las Oficina de Servicios Contratados, responsable de las evaluaciones de las diferentes sodas, que se estuvieran realizando periódicamente. • El sistema de alimentación en la soda de la Sede Regional del Atlántico cambió de tiquetes a depósito bancario a partir del II Ciclo 2014. • Se acuerda crear un procedimiento en el cual se indique la forma correcta de hacer el préstamo del Comedor Estudiantil. • Se atendieron solicitudes de los diferentes concesionarios, en cuanto a cambio de horario y cierre de las sodas durante fin y principio de año.
Comisión del Fondo Solidario Estudiantil	<ul style="list-style-type: none"> • Se atendieron 8 casos de estudiantes con distintas situaciones relacionadas con accidentes, enfermedades y padecimientos, así como por embarazo.
Comisión de Feria Vocacional	<ul style="list-style-type: none"> • Se celebra la XX Edición de la Feria Vocacional. • Se implementó por segundo año el Plan Operativo de la Feria Vocacional. • Con fines de divulgación se distribuyó un afiche a 967 Colegios y 967 ejemplares de plegable informativo para orientadores (as) de los colegios. • Cobertura de medios internos y externos del evento, a cargo de la Oficina de Divulgación. • El 100% de las Unidades Académicas, en la Sede Rodrigo Facio, instaló un puesto informativo. • Se logra reunir toda la oferta educativa de la Universidad en un solo espacio físico. • Las cinco Sedes Regionales organizaron su propia Feria Vocacional. • Se tuvo presencia de las carreras propias de las Sedes Regionales en la Feria de la Sede Rodrigo Facio y de un puesto informativo de las Sedes Regionales. • Se coordinó la presencia de la Universidad Estatal a Distancia (UNED), Colegio Universitario de Cartago (CUC), Instituto Nacional de Aprendizaje (INA), Universidad Técnica Nacional (UTN), Sistema Nacional de Acreditación de la Educación Superior (SINAES) y Comisión Nacional de Préstamos para la Educación (CONAPE). • La Feria Vocacional recibió aproximadamente 20.000 visitantes, entre colegios y personas que asisten sin inscripción. • Se contó con 14 funcionarios de otras dependencias universitarias capacitados en primeros auxilios y

Vicerrectoría de Investigación

Comisión	Principales actividades y logros
Comisión Organizadora del Premio Aportes al Mejoramiento de la Calidad de Vida	<ul style="list-style-type: none"> • Se modificó el Reglamento de acuerdo con la propuesta de la Escuela de Ingeniería Industrial de entregar reconocimientos a aquellas postulaciones, que incorporaran el componente de Innovación. • Se entregaron 3 premios en Aportes a la Calidad de Vida Edición 2014 (1 entidad pública, 1 Organización Sociedad Civil, 1 Persona Física), se entregaron 2 reconocimientos (1 Programa y 1 Fundación), y se dieron 3 reconocimientos en el Componente de Innovación (1 persona física, 1 Universidad Pública y 1 Entidad Pública).
Comisión de Biodiversidad	<ul style="list-style-type: none"> • Se analizaron 38 propuestas de proyectos de investigación, se emitieron recomendaciones y observaciones que buscan garantizar el cumplimiento de la normativa vigente en materia de biodiversidad. En total se emitieron 21 permisos de acceso a los elementos de la biodiversidad, la mayoría con su respectiva resolución, más otras 4 resoluciones en donde se incluyó una ampliación de vigencia de un proyecto de investigación. • Se tomó un acuerdo para exhortar a las Autoridades Universitarias a proteger el banco de germoplasma de Pejibaye, en Estación Experimental Los Diamantes. • Se coordinó con PROINNOVA los procedimientos en materia de propiedad intelectual y consentimiento previo informado en proyectos de Biodiversidad. • Se atendieron consultas de la Unidad de Promoción referentes a los proyectos del FEES. • Se distribuyeron documentos sobre acceso a la biodiversidad y distribución de beneficios en América Latina y el Caribe, los cuales contienen reflexiones sobre la importancia de este tema en la investigación científica sin fines comerciales. • Se coordinó con CIEMIC la emisión de un Consentimiento Previo Informado para un proyecto propio de esa Unidad. • Se evaluó la solicitud presentada por la Vicerrectoría de Investigación, por la Comisión Nacional de
Comité Ético Científico	<ul style="list-style-type: none"> • Se analizaron nuevas propuestas y se revisaron modificaciones y correcciones realizadas a los Proyectos de Investigación y Trabajos Finales de Graduación. • Se hicieron audiencias con investigadores y estudiantes encargados de proyectos, como una práctica que el CEC ha implantado con el fin de realizar un acercamiento con quienes realizan investigaciones, para evacuar dudas y consultas en relación el con proyecto que pretenden ejecutar. • Se presentaron 194 proyectos para ser evaluados por el CEC, de los cuales 103 corresponden a Proyectos de Investigación y 88 a Trabajos Finales de Graduación. • Se aprobó la ejecución de 76 Proyectos de Investigación que fueron evaluados, 4 resultaron aprobados condicionados, 5 diferidos, 18 excluidos del CEC debido a que no requerían de dicha aprobación. • Se aprobó la ejecución de 65 Trabajos Finales de Graduación, 7 aprobados condicionados, 10 diferidos y 6 fueron devueltos ya que no les correspondía su revisión al CEC.

Facultad de Microbiología

Comisión	Principales actividades y logros
Comisión de Especialidades en Microbiología	<ul style="list-style-type: none"> • Se realizó el trámite para la apertura de la Especialidad en Hematología. • El Programa de Especialidades en Microbiología adjudicó a dos estudiantes de la Especialidad en Hematología la exoneración de pago de matrícula, con base a los requisitos establecidos en el Acta 20-10, Artículo 2 de la Comisión. • Para la atención de los estudiantes de las diferentes Especialidades se nombraron 16 docentes de los cuales cinco colaboraron con carga académica en el primer semestre. • Para el segundo semestre se nombraron 15 docentes, cuatro con carga académica y uno ad honorem. • Se graduaron 4 estudiantes de la Especialidad en Microbiología de Alimentos y Aguas. • Concluyeron el plan de estudios 10 estudiantes de la Especialidad en Inmunología Clínica y 7 de la Especialidad en Química Clínica. • Matricularon para el I semestre 35 estudiantes y en el II semestre 33 estudiantes en las especialidades de: Inmunología Clínica, Química Clínica, Hematología, Inmunohematología y Banco de Sangre.

Oficina de Bienestar y Salud

Comisión	Principales actividades y logros
Comisión Institucional de Salud Ocupacional (CISO)	<ul style="list-style-type: none">• Se logró que en agosto de 2014 se restituyera el apoyo secretarial una vez que quedó establecido que la plaza No. 38975, de Técnico Asistencial A de la Unidad de Salud Ocupacional y Ambiental (USOA), entre sus actividades esenciales le corresponde brindar apoyo secretarial a la Comisión en jornada de 1/4 TC.• A solicitud de la Rectoría, con oficio CISO-056-2012 se presenta una Propuesta organizacional que permita el aprovechamiento de los recursos institucionales en el campo de la salud ocupacional y mejorar la atención de las necesidades de los funcionarios universitarios.

Centro de Orientación Vocacional Ocupacional.

Comisión	Principales actividades y logros
Comisión Universitaria de Selección y Eliminación de Documentos (CUSED)	<ul style="list-style-type: none">• Aprobación de tres Informes de Valoración Parcial: Informe de valoración parcial N° 4: Libros de matrícula de la Oficina de Registro e Información, informe de valoración parcial N° 5: Formularios de consentimiento para realizar pruebas de matemáticas 125 y cálculo I en los niveles IV y V de enseñanza secundaria, de la Escuela de Matemáticas. Informe de valoración parcial N° 6: Diplomas de graduaciones y reposiciones y certificaciones de reconocimiento y equiparación que no fueron retirados de la Oficina de Registro e Información.• Tablas de Plazos de Conservación y Eliminación de Documentos. Se inicia el análisis de la tabla de plazos del Archivo Universitario Rafael Obregón Loría.• Eliminación de documentos. Se analiza y aprueba un total de 84 Actas de Eliminación de Documentos. Como producto de este proceso se eliminaron 78 casetes, 64,39 metros lineales de registros de control y documentos de referencia y 230,14 metros lineales de series documentales de acuerdo a lo establecido en los Informes de Valoración aprobados por la CUSED.

Oficina de Planificación Universitaria

Comisión	Principales actividades y logros
<p>Comisión Institucional para la Formulación de Proyectos</p>	<ul style="list-style-type: none"> • Se realizaron, para los meses de febrero y marzo, 22 sesiones de capacitación del nuevo Sistema Institucional del Plan-Presupuesto, específicamente del módulo de proyectos. A estas sesiones asistieron aproximadamente 800 personas. • Se coordinó con el Instituto de Investigaciones Psicológicas para la realización de grupos focales con investigadores, directores de centros e institutos de investigación y jefes administrativos, con el fin de conocer los aspectos a mejorar, estos grupos se desarrollaron en el segundo trimestre del año. • Se realizaron 3 reuniones adicionales con la Comisión Institucional de Formulación de Proyectos para valorar las observaciones hechas por las diferentes personas al módulo de proyectos, se presentaron ante el Consejo de Rectoría y una vez con el aval se estableció un cronograma de trabajo para la atención de los requerimientos de los usuarios. Se realizaron los ajustes correspondientes en el Sistema en una primera etapa, la cual según cronograma finaliza en Febrero 2015.

Centro de Orientación Vocacional Ocupacional.

Comisión	Principales actividades y logros
Comisión Institucional de Transporte Universitario	<ul style="list-style-type: none"> • Se pusieron a disposición de los estudiantes y funcionarios universitarios 20 rutas de servicios de transporte. A saber: Tibás, Coronado, Guadalupe Ipís, Moravia, Heredia, Alajuelita, Calle Blancos, San Ramón, Pavas, San Cayetano, Paracito de Santo Domingo de Heredia, Desamparados-Aserrí, San Antonio de Desamparados, San Rafael Abajo - Desamparados, Cartago, Grecia, Alajuela, Acosta y San Carlos. • Se dio un aumento de tarifa para el I Semestre en las rutas de los servicios de transporte, las cuales obedecen a una solicitud previa del permisionario, tales como: Tibás, Coronado, Guadalupe-Ipís, Moravia, Heredia, Calle Blancos, San Ramón, Alajuelita, San Rafael Abajo de Desamparados, San Antonio de Desamparados, Pavas, Desamparados-Aserrí, Acosta, San Cayetano, Alajuela, Grecia, Cartago.
Comisión Institucional de Compra de Vehículos	<ul style="list-style-type: none"> • Se gestionó las solicitudes de compra de vehículos realizadas por 21 unidades académicas y administrativas, tanto de la Sede Rodrigo Facio como de las Sedes Regionales y Recintos. • Se emitió a la Vicerrectoría de Administración la recomendación técnica para adquirir 11 vehículos convencionales y 1 minicargador. • Se avaló la compra del equipo de transporte recomendado y se procedió a realizar los trámites de compra de acuerdo con el presupuesto asignado, proceso que estuvo a cargo de la Sección de Transportes de esta Oficina. • Se valoró y recomendó aproximadamente 6 solicitudes de distintas dependencias universitarias, para adquirir equipos de transporte con fondos de vínculo externo o presupuesto ordinario de la Unidad Académica interesada.

Sistema de Estudios de Posgrado

Comisión	Principales actividades y logros
Comisión de Becas SEP-CONARE	<ul style="list-style-type: none">• Se recibieron 4 solicitudes de beca en el mes de junio del 2014, para que el disfrute del permiso a partir del II Ciclo 2014.• En el mes de Octubre, se recibieron 5 solicitudes de beca, para que se acojan al permiso a partir del I Ciclo 2015.• Se tramitó la prórroga de 8 solicitudes de beca, las cuales se brindan por semestre con goce de salario.• Se graduaron 6 estudiantes que disfrutaron de la beca SEP-CONARE.

Escuela de Formación Docente

Comisión	Principales actividades y logros
Comisión Organizadora de la Feria Nacional de Ciencia y Tecnología	<ul style="list-style-type: none">• Evaluación del proceso 2013, donde se discutió los resultados del proceso y se renovó el compromiso para que la Feria mantenga el alcance que tiene en la actualidad.• Se incorporó a representantes de las Escuelas de Química y Física.• Se analizó los posibles aspectos a mejorar o fortalecer para el evento en noviembre 2014.• Se organizaron las subcomisiones para la organización del evento, de acuerdo a la experiencia de los miembros de la Comisión para la ejecución del programa.• Se entregaron informes sobre el avance en cada comité y se tomaron en cuenta las recomendaciones realizadas por los otros representantes de la Comisión.

Programa de Atención Integral en Salud

Comisión	Principales actividades y logros
Consejo Directivo PAIS	<ul style="list-style-type: none"> • De acuerdo a la planificación que se dio para la transición y entrega de los servicios PAIS se concluye que en términos generales se cumplieron en forma satisfactoria una gran parte de los objetivos. • Se veló por el seguimiento periódico de los distintos procesos (atención de la salud mediante la prestación de los servicios, atención de emergencias y eventos no esperados (huelgas de personal y cierre sanitarios por parte del Ministerio de Salud), planificación de la transición de los servicios y cierre de los mismos, entrega de los activos a la CCSS y a la UCR. • Se veló por el uso eficiente de los recursos y maximización del tiempo. (Programas de reciclaje, información digital de circulares, programa del Instituto Costarricense de Electricidad) • Se entregó oportunamente la información técnica de gestión y financiera requerida por las autoridades universitarias. • Se cumplió con la elaboración del “Informe Técnico referente a la construcción de los gastos reales de la UCR al 31 de diciembre 2012, preparado por la universidad de CR. y la CCSS” • Se cumplió con la elaboración del Marco Metodológico que sirvió de base para documentar mensualmente los gastos operativos reales, desde enero del 2013 hasta el 14 de febrero 2014, establecidos en el Addendum marzo 26, 2013. • Se cumplió con la elaboración del informe Técnico de la capacidad instalada del Programa. • Se cumplió con la elaboración del documento denominado “Acciones para la optimización de los recursos, establecidos en el Addendum. • Se cumplió con el proceso de información a las diferentes comunidades (personal, comunidad nacional y administrativo) • Se veló por el cumplimiento del pago de la liquidación laboral de los 442 exfuncionarios PAIS en la fecha establecida.

Comisión	Principales actividades y logros
Consejo Directivo PAIS	<ul style="list-style-type: none"> • Se coordinó constantemente con el personal de la CCSS para cumplir con los diferentes acuerdos pactados por los superiores jerárquicos de ambas instituciones. • Se revisó, se coordinó y presentó el cobro a la CCSS por desequilibrio financiero del Contrato en conjunto con la Comisión Técnica • Se elaboró el primer documento sobre el Plan Operativo y Logístico para el cierre del Programa de Atención Integral en Salud. • Se entregaron los activos a la CCSS y a la UCR. • Se brindó apoyo técnico al coordinador general para la ejecución de la propuesta de cierre y entrega de los servicios. • Se veló por la entrega de los edificios de alquiler en tiempo y en orden. • Se entregó la papelería y medicamentos a la CCSS de acuerdo a sus criterios de almacenamiento. • Se entregó la papelería y los documentos al archivo universitario para su selección y almacenamiento. • Se efectuó de manera exitosa el proceso de clausura del Programa y transición de los servicios. • Se veló por la entrega de los expedientes médicos y odontológicos de acuerdo a la fecha planificada, sin embargo la tarea fue muy dura y complicada por las bases de datos .

Oficina de Recursos Humanos

Comisión	Principales actividades y logros
Comisión de Incentivos Salariales por Méritos Académicos	<ul style="list-style-type: none">• Se tramitaron 182 solicitudes de incentivo salarial, relacionados con nuevas solicitudes para la adjudicación del beneficio y prórrogas del mismo.• Se ha trabajado en la propuesta para la implementación de mejoras y desarrollo de controles para la correcta adjudicación del beneficio, como parte de la mejora continua de los beneficios.

Oficina de Becas y Atención Socioeconómica

Comisión	Principales actividades y logros
Comisión Asesora de Becas	<ul style="list-style-type: none">• Se resolvieron recursos durante el año en todas las Sedes Universitarias:<ul style="list-style-type: none"><input type="checkbox"/> Ciclo I-2014: 136 sesiones en las que se resolvieron 1744 recursos.<input type="checkbox"/> Ciclo II-2014:115 sesiones en las que se resolvieron 1446 recursos.• Se resolvieron recursos durante el año en Sede Rodrigo Facio:<ul style="list-style-type: none"><input type="checkbox"/> Ciclo I-2014: 69 sesiones en las que se resolvieron 1008 recursos.<input type="checkbox"/> Ciclo II-2014:61 sesiones en las que se resolvieron 910 recursos.

VIII. CONCLUSIONES Y RECOMENDACIONES

5.1. Conclusiones:

1. El porcentaje del presupuesto total de ingresos recaudados representa un 98,99%, que resulta de un promedio ponderado entre la ejecución de fondos corrientes de un 84,92% % y de un 15,08%% de recursos del Vínculo Externo, por lo que se puede concluir que la ejecución en la recaudación de los ingresos fue sobresaliente.
2. El porcentaje no recolectado de ingresos respecto al presupuesto se debe a factores externos a la Universidad, específicamente a los ingresos de la propiedad (intereses) que fueron inferiores debido a la directriz presidencial que restringió la tasa de interés a generar por las inversiones y a una recaudación inferior a la esperada de ley ligada al cobro de impuestos a las sociedades.
3. Del total de ingresos el rubro más representativo fueron las Transferencias Corrientes del Sector Público con un 77,03%. Estos recursos corresponden al Fondo Especial de la Educación Superior, a otros ingresos de ley y Convenios suscritos por las autoridades universitarias con el Gobierno Central y demás entidades públicas y privadas.
4. Los ingresos de Recursos de Vigencias Anteriores (superávit específicos del periodo anterior) representaron el ingreso más importante después de las Transferencias Corrientes del Sector Público, con un 16,55% del total de ingresos.
5. Los ingresos por venta de servicios del Vínculo Externo, disminuyeron debido a la conclusión de la relación contractual entre la Universidad de Costa Rica y la Caja Costarricense del Seguro Social, por la administración de los EBAIS, mediante el Programa de Atención Integral en Salud (PAIS); el monto recaudado de menos asciende a la suma de €6.693.94 millones con respecto al año 2013.
6. La ejecución de egresos, en general alcanzó el 81,66% sin compromisos y un 88,15% con compromisos, siendo la ejecución mas alta de los últimos cuatro años.
7. Para los egresos de fondos corrientes la ejecución fue de un 88,56% sin compromisos y de un 93,60% con compromisos.
8. En lo que respecta al Vínculo Externo la ejecución de los egresos alcanzó un 43,65% sin compromisos y un 58,12% incluidos estos.
9. La ejecución global de los egresos se ve mermada por la baja ejecución en las actividades de Vínculo Externo.
10. Los compromisos de presupuesto continúan teniendo un efecto importante en la ejecución presupuestaria al aumentar la ejecución del 81,66% sin compromisos al 88,15% con compromisos, siendo la partida de Bienes Duraderos la que más incide en ese comportamiento. Del total de los compromisos presupuestarios, los Fondos Corrientes representan el 65,71% y los proyectos del Vínculo Externo el 34,29%

11. Para Fondos Corrientes y sobre la base de egresos reales más compromisos, la relación Masa Salarial-Partidas Generales presentó una relación de 74,19% para Masa Salarial y un 25,81% para partidas generales, situación que permite seguir manteniendo un equilibrio positivo en el desarrollo de proyectos de adquisición de equipos e infraestructura.

12. El nivel de endeudamiento y la situación patrimonial de la Universidad se mantiene estable, a pesar del aumento en la deuda de largo plazo, por los desarrollos de infraestructura mediante el Fideicomiso BCR.

13. Las donaciones recibidas de activos subieron en un 591% respecto al año anterior producto de donaciones de terrenos recibidas. Si se elimina el efecto de estas donaciones extraordinarias, el rubro subió en un 75% respecto al año 2013.

14. La Fundación para el Desarrollo de la Investigación y Vinculación (FUNDEVI), es la entidad nacional que más donaciones realiza, por medio de los proyectos que las Unidades ejecutan mediante esta, seguida de organismos internacionales.

15. Durante el año 2014 se reportaron como finalizadas un total de 29 obras que representan un aumento en los activos fijos de ¢32 mil millones.

5.2. Recomendaciones:

Con el propósito de orientar la toma de decisiones para el fortalecimiento del desarrollo Institucional, a continuación se plantean las siguientes recomendaciones:

1. Que la unidad de Vínculo Externo de OAF en conjunto con las Vicerreectorías realicen procesos que permitan fortalecer la planificación y formulación de presupuesto en las unidades para incrementar de manera significativa la ejecución de los presupuestos.

2. Gestionar mediante las Vicerreectorías y la Unidad de Vinculo Externo de OAF, una capacitación para mejorar en el proceso de cobro y recaudación de los ingresos de los proyectos o actividades de Vínculo Externo.

3. Darle seguimiento al cobro judicial de la cuenta por cobrar a la CCSS y respaldado mediante el documento denominado “Cobros a la Caja Costarricense Seguro Social (C.C.S.S.) por desequilibrio financiero del Contrato DCSS-001-2003”.

4. Finiquitar el proceso del proceso de liquidación de los activos del Programa de Atención Integral en Salud (PAIS).

5. Que la Oficina de Administración Financiera dé seguimiento a la última facturación a la CCSS con respecto a los pagos pendientes posterior al cierre del Programa de Atención Integral en Salud (PAIS)

IX. APÉNDICES

APÉNDICE 1

1.1 Cuadro. Unidades beneficiadas con bienes muebles e inmuebles donados del 01 de enero al 31 de diciembre de 2014 en colones

Custodio	Costo	Cantidad	Porcentaje
Sede Regional de Occidente	2.398.358.905.89	6	68,58%
Instituto Clodomiro Picado	604.095.619.19	36	17,27%
Centro Inv. Contaminación Ambiental	171.531.084.55	10	4,90%
Centro Inv. Electroquímica y Energía Química	49.366.862.43	17	1,41%
Centro Inv. en Ciencias Geológicas	24.247.137.90	4	0,69%
Centro de Inv. Nutrición Animal	22.381.202.22	7	0,64%
Facultad de Odontología	21.727.823.50	24	0,62%
Centro de Inv. de Hematología y Trastornos Afines	13.725.890.00	11	0,39%
Escuela de Biología	13.691.262.70	21	0,39%
Escuela de Geología	12.622.367.07	2	0,36%
Centro Inv. Agronómicas	12.125.183.97	17	0,35%
Programa Investigación en Desarrollo Urbano Sostenible	9.733.686.82	22	0,28%
Centro Inv. Capacitación en Administración Pública	9.456.445.59	25	0,27%
Centro de Inv. Geofísicas	8.478.429.89	9	0,24%
Laboratorio Nal. de Materiales y Modelos Estructurales	7.821.294.43	16	0,22%
Centro de Inv. en Neurociencias	7.630.000.00	6	0,22%
Jardín Lankester	6.992.659.10	22	0,20%
Escuela de Medicina	6.689.003.00	2	0,19%
Escuela de Administración de Negocios	6.421.702.08	32	0,18%
Instituto Inv. en Educación	5.162.399.52	9	0,15%
Escuela de Ciencias de Comunicación Colectiva	4.471.363.85	6	0,13%
Estación Experimental Alfredo Volio Mata	4.444.334.00	4	0,13%
Centro de Inv. de Granos y Semillas	4.297.826.50	9	0,12%
Escuela de Lenguas Modernas	4.256.633.31	8	0,12%
Sistema de Bibliotecas, Documentación e Información	4.208.380.12	3	0,12%
Escuela de Matemáticas	3.926.593.82	11	0,11%
Escuela de Artes Musicales	3.718.405.31	13	0,11%
Facultad de Farmacia	3.589.775.00	3	0,10%
Laboratorio Clínico O.B.S.	3.554.112.99	5	0,10%

Custodio	Costo	Cantidad	Porcentaje
Facultad de Microbiología	3.142.427.75	9	0,09%
Escuela de Filología	3.015.491.44	4	0,09%
Escuela de Enfermería	2.876.900.04	8	0,08%
Decanato de Medicina	2.794.230.10	4	0,08%
Escuela de Economía	2.594.177.69	6	0,07%
Escuela de Ingeniería Agrícola	2.500.830.60	9	0,07%
Sección de Transportes	2.470.000.00	5	0,07%
Centro Inv. Ciencias del Mar y Limnología	2.174.052.01	2	0,06%
Posgrado en Odontología	2.116.450.00	3	0,06%
Estación Experimental Fabio Baudrit	1.893.970.14	6	0,05%
Programas Deportivos y Recreativos	1.660.310.37	5	0,05%
Escuela de Ingeniería Eléctrica	1.591.257.40	2	0,05%
Instituto Inv. Salud	1.589.183.57	5	0,05%
Centro de Investigación en Tecnología de Alimentos	1.252.348.50	3	0,04%
Maestría en Evaluación Programas y Proyectos Desarrollo	1.236.651.13	4	0,04%
Escuela de Orientación y Educación Especial	1.008.573.84	4	0,03%
Finca Producción Animal	963.390.00	1	0,03%
Centro de Inv. Protección de Cultivos	928.470.00	2	0,03%
Escuela de Geografía	899.950.00	5	0,03%
Instituto Inv. Ingeniería	879.249.69	6	0,03%
Programa Instituto Confucio-U.C.R.	824.182.64	3	0,02%
Centro Centroamericano de Población	807.461.00	1	0,02%
Vicerrectoría de Investigación	777.175.06	1	0,02%
Armamento Institucional (Sección de Seguridad y Tránsito)	765.600.20	2	0,02%
Escuela de Artes Plásticas	661.050.00	1	0,02%
Programa de Tecnologías en Salud	570.650.00	1	0,02%
Oficina de Bienestar y Salud	539.990.70	1	0,02%
Instituto Inv. Ciencias Económicas	503.337.76	5	0,01%
Posgrado Prostodoncia	489.554.00	2	0,01%
Centro de Inv. en Economía Agrícola y Desarrollo	450.650.00	1	0,01%
Centro de Informática	377.900.00	1	0,01%

Custodio	Costo	Cantidad	Porcentaje
Centro de Inv. de Productos Naturales	369.026.20	1	0,01%
Centro de Inv. en Estructuras Microscópicas	357.582.84	1	0,01%
Escuela de Historia	352.000.00	2	0,01%
Centro de Inv. Históricas de América Central	339.990.00	1	0,01%
Centro de Investigación y Estudios Políticos	339.990.00	1	0,01%
Escuela de Química	326.013.05	2	0,01%
Instituto de Invs. Psicológicas	323.736.00	1	0,01%
Escuela de Nutrición	321.370.97	2	0,01%
Oficina de Divulgación e Información	280.000.00	2	0,01%
Centro de Invs. en Matemática Pura y Aplicada	213.629.30	1	0,01%
Escuela de Formación Docente	179.000.00	1	0,01%
Revista de Biología Tropical	166.249.72	1	0,00%
Escuela de Educación Física y Deportes	151.000.00	1	0,00%
Escuela de Sociología	147.262.90	1	0,00%
Centro Investigación Ciencias Atómicas, Nucleares Moleculares	129.990.00	1	0,00%
Instituto de Invs. Sociales	129.990.00	1	0,00%
TOTAL	3.497.208.681.36	492	100,00%

APÉNDICE 2

2.1. Cuadro. Costo y Valor en libros de los bienes muebles adquiridos clasificados por unidad del 01 de enero al 31 de diciembre del 2014 en colones

Nombre del Custodio	Cantidad de Activos	Costo	Depre. acum.	Valor en libros
CENTRO DE INFORMATICA	965	1.649.025.231.52	107.895.177.84	1.541.130.053.68
SISTEMA DE BIBLIOTECAS, DOCUMENTACION E INFORMACION	1.271	1.363.469.966.67	100.502.749.20	1.262.967.217.47
LABORATORIO NACIONAL DE MATERIALES Y MODELOS ESTRUCTURALES-LANAMME	296	397.709.093.73	24.997.876.78	372.711.216.95
ESCUELA DE GEOLOGIA	113	372.875.592.50	22.458.944.38	350.416.648.12
SECCION DE TRANSPORTES	35	340.946.944.75	23.964.312.16	316.982.632.59
CENTRO DE INVESTIGACION DE ESTRUCTURAS MICROSCOPICAS-CIEMIC	25	332.383.192.14	23.368.953.97	309.014.238.17
SEDE REGIONAL DEL ATLANTICO, TURRIALBA	249	287.547.194.42	20.211.114.84	267.336.079.58
CENTRO DE ENFERMEDADES TROPICALES-CIET	22	276.901.937.99	8.423.801.42	268.478.136.57
SEDE REGIONAL DE OCCIDENTE	412	261.044.653.43	14.552.742.72	246.491.910.71
VICERRECTORIA DE ACCION SOCIAL	358	242.790.804.25	7.074.528.77	235.716.275.48
INSTITUTO CLODOMIRO PICADO ICP	30	228.797.035.49	14.420.398.74	214.376.636.75
CENTRO INV. CONTAMINACION AMBIENTAL-CICA	25	222.124.610.45	18.251.432.46	203.873.177.99
SEDE INTERUNIVERSITARIA DE ALAJUELA	125	219.116.497.60	17.916.173.05	201.200.324.55
FACULTAD DE MICROBIOLOGIA	86	159.719.710.54	7.231.766.44	152.487.944.10
SEDE REGIONAL DE LIMON	212	156.991.016.21	11.004.518.63	145.986.497.58
FACULTAD DE ODONTOLOGIA	99	154.323.653.51	11.562.993.67	142.760.659.84
CENTRO DE INV. TECNOLOGIA DE ALIMENTOS-CITA	25	151.944.485.17	7.521.146.65	144.423.338.52
CANAL 15	80	146.512.507.52	7.575.396.63	138.937.110.89
ESCUELA DE INGENIERIA ELECTRICA	74	142.458.515.29	7.682.452.27	134.776.063.02
ARCHIVO UNIVERSITARIO	22	137.423.650.00	7.671.859.24	129.751.790.76
ESCUELA DE QUIMICA	98	123.803.237.17	8.968.591.89	114.834.645.28
SEDE REGIONAL DEL PACIFICO	196	123.659.198.25	7.996.924.90	115.662.273.35
ESCUELA DE MEDICINA	95	114.471.075.97	8.561.433.66	105.909.642.31
Lote de sillas		104.257.328.25	0.00	104.257.328.25
SEDE REGIONAL DE GUANACASTE	253	102.748.521.57	5.410.080.96	97.338.440.61
CENTRO DE INV. NUTRICION ANIMAL CINA	27	94.093.378.46	5.033.744.95	89.059.633.51
SISTEMA EDITORIAL Y DE DIFUSION CIENTIFICA DE LA INVESTIGACION-SIEDIN	20	89.972.559.35	10.818.385.23	79.154.174.12
INSTITUTO INV. INGENIERIA INII	42	89.584.429.25	4.430.900.99	85.153.528.26
ESCUELA DE ARTES PLASTICAS	31	87.080.417.79	6.647.336.01	80.433.081.78
SECCION DE SEGURIDAD Y TRANSITO	73	83.930.085.00	6.611.859.77	77.318.225.23
CENTRO INV. AGRONOMICAS (CIA)	40	80.404.957.90	4.526.155.44	75.878.802.46
CENTRO DE INVES. EN CIENCIAS DEL MOVIMIENTO HUMANO CIMOHU	11	74.114.754.36	7.118.446.82	66.996.307.54
EMISORAS CULTURALES RADIO U	51	72.160.664.55	4.601.701.48	67.558.963.07
CENTRO INV.CIENCIAS DEL MAR Y LIMNOL - CIMAR	36	71.622.310.35	5.019.103.06	66.603.207.29
RECINTO DE TACARES	119	64.333.697.93	4.519.063.94	59.814.633.99
CENTRO DE INVESTIGACION EN CIENCIAS GEOLOGICAS (CICG)	2	63.757.100.65	4.665.531.65	59.091.569.00
ESCUELA DE ENFERMERIA	37	59.727.208.70	3.440.870.39	56.286.338.31
ESCUELA DE MATEMATICAS	105	58.060.173.68	1.654.151.10	56.406.022.58
FACULTAD DE FARMACIA	71	56.072.641.89	3.032.031.00	53.040.610.89
OFICINA DE SERVICIOS GENERALES	55	55.256.337.65	3.080.119.84	52.176.217.81
CENTRO INV.CIENCIAS E ING. DE LOS MATERIALES - CICIMA	14	49.664.097.10	1.772.517.11	47.891.579.99
RECINTO GOLFITO	115	49.314.283.04	2.755.102.05	46.559.180.99
RECINTO DE PARAISO, CARTAGO	72	48.636.551.89	2.721.596.16	45.914.955.73

Nombre del Custodio	Cantidad de Activos	Costo	Depre. acum.	Valor en libros
RECINTO DE GUAPILES	64	46.889.587.22	1.518.486.83	45.371.100.39
CONSEJO UNIVERSITARIO	73	42.498.336.32	2.741.702.76	39.756.633.56
ESTACION EXPERIMENTAL FABIO BAUDRIT	55	42.131.889.90	1.732.961.73	40.398.928.17
ESCUELA DE ARTES MUSICALES	24	41.462.232.70	2.414.626.81	39.047.605.89
RECTORIA	35	40.310.765.86	3.301.952.03	37.008.813.83
ESCUELA DE FISICA	75	38.591.864.16	2.091.595.47	36.500.268.69
ESCUELA DE BIOLOGIA	50	37.702.375.70	2.047.385.02	35.654.990.68
ESCUELA DE CIENCIAS DE LA COMPUTACION E INFORMATICA	72	35.811.487.16	2.251.989.30	33.559.497.86
COMISION INSTITUCIONAL DE EQUIPAMIENTO	93	34.490.420.55	1.935.697.92	32.554.722.63
INSTITUTO DE INV. PSICOLOGICAS-IIP	41	34.055.370.32	4.505.797.51	29.549.572.81
ESCUELA EDUCACION FISICA Y DEPORTES	51	31.947.362.58	1.917.582.96	30.029.779.62
INSTITUTO INV. EN EDUCACION	44	29.639.562.71	2.222.065.22	27.417.497.49
DECANATO DE INGENIERIA	73	29.606.439.27	1.946.340.77	27.660.098.50
ESCUELA DE GEOGRAFIA	57	29.122.925.10	1.283.086.61	27.839.838.49
CENTRO DE INV. DE PRODUCTOS NATURALES-CIPRONA	12	28.726.586.05	1.749.858.57	26.976.727.48
ESCUELA DE INGENIERIA QUIMICA	40	27.917.003.80	1.457.658.12	26.459.345.68
ESCUELA DE CIENCIAS DE COMUNICACION COLECTIVA	52	27.096.650.30	1.613.882.14	25.482.768.16
ESCUELA DE TOPOGRAFIA	8	26.522.365.05	1.662.053.53	24.860.311.52
DECANATO EDUCACION	52	26.147.054.36	1.632.542.00	24.514.512.36
CENTRO INV. BIOLOGIA CELULAR Y MOLECULAR CIBCM	22	25.671.699.88	1.109.766.14	24.561.933.74
OFICINA DE SUMINISTROS	43	24.770.298.74	4.505.257.87	20.265.040.87
ESCUELA DE TECNOLOGIA DE ALIMENTOS	19	23.826.533.43	1.421.964.91	22.404.568.52
POSGRADO EN GEOLOGIA	1	23.398.014.90	1.050.444.60	22.347.570.30
ESTACION EXPERIMENTAL ALFREDO VOLIO MATA	12	23.394.587.65	973.544.00	22.421.043.65
OFICINA DE DIVULGACION E INFORMACION ODI	46	23.140.150.00	1.180.004.59	21.960.145.41
ESCUELA DE INGENIERIA CIVIL	18	23.112.937.25	760.179.00	22.352.758.25
OFICINA DE BIENESTAR Y SALUD	27	22.829.188.82	982.165.00	21.847.023.82
PROGRAMA DE INVESTIGACION EN DESARROLLO URBANO SOSTENIBLE-PRODUS	25	22.388.276.58	1.518.254.76	20.870.021.82
FEDERACION DE ESTUDIANTES UCR (FEUCR)	90	22.332.089.50	2.017.009.45	20.315.080.05
INSTITUTO DE INV. AGRICOLAS IIA	50	22.258.015.30	1.201.590.60	21.056.424.70
ESCUELA DE AGRONOMIA	18	21.486.553.50	926.973.00	20.559.580.50
OFICINA EJECUTORA DEL PLAN DE INVERSIONES OEPI	48	21.455.462.15	1.440.959.95	20.014.502.20
VICERRECTORIA DE INVESTIGACION	48	20.341.363.64	979.413.42	19.361.950.22
BODEGA DE SUMINISTROS (STOCK)	33	20.244.698.45	524.592.00	19.720.106.45
ESCUELA DE LENGUAS MODERNAS	41	19.515.583.19	1.136.382.53	18.379.200.66
JARDIN LANKESTER	10	18.899.632.41	329.903.00	18.569.729.41
ESCUELA DE BIBLIOTECOLOGIA Y CIENCIAS DE LA INFORMACION	43	18.819.097.47	944.235.00	17.874.862.47

Nombre del Custodio	Cantidad de Activos	Costo	Depre. acum.	Valor en libros
CENTRO DE INV. DE GRANOS Y SEMILLAS CIGRAS	23	18.716.078.15	597.265.00	18.118.813.15
CENTRO DE INVESTIGACION EN CIENCIAS ATOMICAS, NUCLEARES Y MOLECULARES CICA NUM	11	18.239.839.05	1.544.998.03	16.694.841.02
CENTRO DE INVES. MATEMATICA PURA Y APLICADA	49	18.048.900.31	611.723.00	17.437.177.31
PROGRAMA DE TECNOLOGIAS EN SALUD	41	17.770.348.18	1.065.796.66	16.704.551.52
DECANATO DE CIENCIAS AGROALIMENTARIAS	33	17.308.540.51	961.716.28	16.346.824.23
CENTRO INV. DESARROLLO SOSTENIBLE-CIEDES	11	17.219.230.80	568.214.00	16.651.016.80
FACULTAD DE CIENCIAS ECONOMICAS	46	16.679.436.01	1.206.695.61	15.472.740.40
ESCUELA DE ANTROPOLOGIA	10	16.608.083.54	314.498.00	16.293.585.54
OFICINA DE ORIENTACION	29	15.510.815.64	831.883.00	14.678.932.64
ESCUELA DE ARTES DRAMATICAS	26	15.098.393.05	884.136.00	14.214.257.05
CENTRO DE INV. DE HEMATOLOGIA Y TRANSTORNOS AFINES - CIHATA	11	15.087.889.70	916.604.00	14.171.285.70
FACULTAD DE DERECHO	41	14.655.126.51	714.110.00	13.941.016.51
CENTRO DE INV. PROTECCION DE CULTIVOS-CIPROC	6	14.194.515.30	745.040.00	13.449.475.30
VICERRECTORIA DE VIDA ESTUDIANTIL	39	13.603.987.44	1.121.643.52	12.482.343.92
ESCUELA DE ARQUITECTURA	30	13.188.576.51	735.034.00	12.453.542.51
ESCUELA DE NUTRICION	27	12.230.601.05	545.776.00	11.684.825.05
DECANATO DE CIENCIAS SOCIALES	20	11.899.594.36	626.277.00	11.273.317.36
ESCUELA DE CIENCIAS POLITICAS	23	11.896.274.42	676.140.00	11.220.134.42
OFICINA DE RECURSOS HUMANOS	23	11.772.563.22	3.318.278.94	8.454.284.28
ESCUELA DE TRABAJO SOCIAL	23	10.600.095.08	490.525.00	10.109.570.08
SEMANARIO UNIVERSIDAD	12	10.438.020.07	722.464.00	9.715.556.07
CENTRO INV.ELECTROQUIMICA ENERGIA-CELEQ	16	10.376.620.25	777.885.00	9.598.735.25
RESIDENCIAS ESTUDIANTILES SEDE CENTRAL	20	10.360.929.28	749.534.00	9.611.395.28
POSGRADO EN INGENIERIA ELECTRICA	14	10.222.345.65	915.155.00	9.307.190.65
DECANATO DE LETRAS	29	9.746.550.10	730.401.00	9.016.149.10
SECCION DE MANTENIMIENTO Y OBRAS MENORES	20	9.124.370.80	514.423.00	8.609.947.80
ESCUELA DE INGENIERIA INDUSTRIAL	16	9.035.633.60	566.694.00	8.468.939.60
ESCUELA DE SALUD PUBLICA	19	8.964.196.49	577.893.00	8.386.303.49
ARMAMENTO INSTITUCIONAL SECC. SEG. Y TRANSITO	10	8.800.000.00	496.254.00	8.303.746.00
ESCUELA DE INGENIERIA AGRICOLA	11	8.712.106.70	540.338.00	8.171.768.70
INSTITUTO INV. SALUD INISA	5	8.518.580.54	578.654.00	7.939.926.54
Lote de pupitres		8.103.685.70	0.00	8.103.685.70
ESCUELA DE ESTUDIOS GENERALES	24	8.093.220.15	473.512.00	7.619.708.15
OFICINA DE ADMINISTRACION FINANCIERA-OAF	10	8.059.035.88	835.956.00	7.223.079.88
ESCUELA DE SOCIOLOGIA	18	8.036.666.99	446.740.00	7.589.926.99
ESCUELA DE ESTADISTICA	16	7.925.407.14	474.448.00	7.450.959.14
ESCUELA DE ECONOMIA	16	7.906.424.95	476.489.00	7.429.935.95
ESCUELA DE INGENIERIA MECANICA	4	7.874.300.00	1.184.685.82	6.689.614.18

Nombre del Custodio	Cantidad de Activos	Costo	Depre. acum.	Valor en libros
ESCUELA DE ZOOTECNIA	11	7.672.126.40	455.711.00	7.216.415.40
OFICINA DE REGISTRO E INFORMACION	12	7.099.035.62	418.909.00	6.680.126.62
DECANATO DE MEDICINA	24	6.983.906.73	492.309.24	6.491.597.49
ESCUELA DE ORIENTACION Y EDUC.ESPECIAL	16	6.734.163.26	405.136.26	6.329.027.00
VICERRECTORIA DE ADMINISTRACION	9	6.706.334.30	342.593.00	6.363.741.30
SISTEMA DE ESTUDIOS DE POSGRADO	18	6.665.995.03	462.759.00	6.203.236.03
CENTRO INV.CAPACITACION EN ADM.PUBLICA-CICAP	5	6.492.703.50	286.154.00	6.206.549.50
ESCUELA DE PSICOLOGIA	17	6.389.655.84	447.366.00	5.942.289.84
SECCION MAQUINARIA Y EQUIPO	12	6.224.627.65	330.078.00	5.894.549.65
OFICINA DE PLANIFICACION UNIVERSITARIA OPLAU	13	6.079.124.25	465.317.00	5.613.807.25
PROGRAMAS DEPORTIVOS Y RECREATIVOS	14	6.071.872.00	422.736.00	5.649.136.00
LABORATORIO DE ENSAYOS BIOLOGICOS-LEBI	10	5.869.676.75	341.544.00	5.528.132.75
CENTRO DE INVES. EN TECNOLOGIAS DE LA INF. Y COMUN. (CITIC)	7	5.773.250.56	321.385.00	5.451.865.56
POSGRADO EN ADMINISTRACION Y DIRECCION DE EMPRESAS	14	5.531.518.05	388.450.00	5.143.068.05
ESCUELA DE FILOLOGIA	20	5.472.375.90	477.689.00	4.994.686.90
ESCUELA DE FORMACION DOCENTE	16	5.370.885.33	393.273.00	4.977.612.33
CONSEJO CENTROAMERICANO DE ACREDITACION DE LA EDU SUP.	11	5.132.617.59	297.208.00	4.835.409.59
VICERRECTORIA DE DOCENCIA	8	4.641.450.66	292.696.00	4.348.754.66
CENTRO DE INVESTIGACION Y ESTUDIOS POLITICOS (CIEP)	8	4.578.686.00	194.256.00	4.384.430.00
CENTRO DE EVALUACION ACADEMICA-CEA	10	4.510.689.28	247.392.00	4.263.297.28
POSGRADO EN GEOGRAFIA	11	4.339.935.60	481.273.00	3.858.662.60
ESCUELA DE ADMINISTRACION PUBLICA	9	4.303.707.28	246.872.00	4.056.835.28
POSGRADO EN ESPECIALIDADES MEDICAS	9	4.226.415.44	139.726.00	4.086.689.44
INSTITUTO DE INVESTIGACIONES EN ARTE	8	4.091.865.02	277.287.00	3.814.578.02
ESCUELA DE ECONOMIA AGRICOLA Y AGRONEGOCIOS	11	4.075.605.87	161.170.00	3.914.435.87
CENTRO INV.ECONOMIA AGRICOLA Y DESARROLLO CIEDA	9	4.043.360.53	165.594.00	3.877.766.53
CONTRALORIA UNIVERSITARIA	8	3.854.706.00	217.933.00	3.636.773.00
INSTITUTO DE INV. SOCIALES-IIS	7	3.821.042.30	222.528.00	3.598.514.30
OFICINA DE BECAS Y ATENCION SOCIOECONOMICA-OBAS	10	3.418.925.75	119.464.00	3.299.461.75
CENTRO DE INVESTIGACIONES ESPACIALES-CINESPA	9	3.405.133.78	136.950.00	3.268.183.78
ESCUELA DE HISTORIA	9	3.397.890.00	207.998.00	3.189.892.00
TRIBUNAL ELECTORAL UNIVERSITARIO	6	3.350.080.35	244.121.00	3.105.959.35
CENTRO DE INV. GEOFISICA-CIGEFI	6	3.109.817.38	137.474.00	2.972.343.38
INSTITUTO INV. CIENCIAS ECONOMICAS-IICE	6	2.769.757.14	169.607.00	2.600.150.14
OBSERVATORIO DE DESARROLLO-ODD	6	2.769.757.14	169.607.00	2.600.150.14

Nombre del Custodio	Cantidad de Activos	Costo	Depre. acum.	Valor en libros
PROSIC (PROG. SOCIEDAD DE LA INFOR. Y CONOCIMIENTO)	8	2.731.452.00	167.379.00	2.564.073.00
POSGRADO EN INGENIERIA CIVIL	10	2.639.289.00	253.667.00	2.385.622.00
CENTRO DE INVESTIGACION EN COMUNICACION CICOM	5	2.513.522.95	150.348.00	2.363.174.95
RECINTO SANTA CRUZ GTE.	3	2.397.211.40	106.942.00	2.290.269.40
POSGRADO EN GESTION AMBIENTAL Y ECOTURISMO	5	2.378.139.92	197.073.00	2.181.066.92
ESCUELA DE ADMINISTRACION DE NEGOCIOS	5	2.350.560.15	64.988.00	2.285.572.15
FINCA DE PRODUCCION ANIMAL	3	2.240.796.25	81.216.00	2.159.580.25
DECANATO DE CIENCIAS BASICAS	4	2.215.349.15	81.599.00	2.133.750.15
FACULTAD DE BELLAS ARTES	4	2.104.328.24	121.774.00	1.982.554.24
ESCUELA DE FILOSOFIA	7	2.103.133.70	201.062.52	1.902.071.18
CENTRO INFANTIL LABORATORIO CIL	8	1.902.964.14	96.395.00	1.806.569.14
POSGRADO EN GERENCIA AGROEMPRESARIAL	4	1.874.173.00	37.692.00	1.836.481.00
OFICINA JURIDICA	4	1.738.627.14	108.639.00	1.629.988,14
SECCION DE CORREO	5	1.648.643.00	80.237.00	1.568.406.00
DOCTORADO EN GOBIERNO Y POLITICAS PUBLICAS	6	1.583.574.00	149.598.00	1.433.976.00
CENTRO CENTROAMERICANO DE POBLACION-CCP	6	1.558.914.28	102.369.00	1.456.545.28
UNID. APOYO DOCENCIA MEDIADA CON TEC. INFOR. Y COMUNI. (METICS)	3	1.554.646.50	51.069.00	1.503.577.50
POSGRADO EN CIENCIAS MOVIMIENTO HUMANO	3	1.554.646.50	51.069.00	1.503.577.50
DIRECCION PROG.POST.EN DERECHO	3	1.407.634.95	88.630.00	1.319.004.95
PROGRAMA DE VOLUNTARIADO (V.I.V.E.)	5	1.328.938.40	42.496.00	1.286.442.40
MUSEO DE LA UNIVERSIDAD DE COSTA RICA	4	1.242.160.00	76.995.00	1.165.165.00
POSGRADO EN BIBLIOTECOLOGIA	4	1.157.122.80	120.082.00	1.037.040.80
INSTITUTO INVESTIGACIONES JURIDICAS-IIJ	3	1.153.560.00	70.552.00	1.083.008.00
POSGRADO EN MATEMATICA	6	1.133.000.00	102.072.00	1.030.928.00
DOCTORADO EN EDUCACION	1	1.130.180.00	106.148.00	1.024.032.00
POSGRADO EN TRABAJO SOCIAL	2	1.090.173.74	117.915.00	972.258.74
CENTRO DE INV.IDENTIDAD CULTURAL LATINOAMERICANA -CICLA.	2	1.084.130.55	54.452.00	1.029.678.55
POSGRADO EN DERECHO NOTARIAL Y REGISTRAL	3	1.083.247.90	70.806.00	1.012.441.90
POSGRADO EN CIENCIAS DE ALIMENTOS	4	889.155.00	26.783.00	862.372.00
CENTRO DE INVESTIGACION EN NEUROCIENCIAS (CIN)	4	878.745.00	50.696.00	828.049.00
LABORATORIO CLINICO OBS	3	854.583.00	95.361.00	759.222.00
INSTALACIONES DEPORTIVAS	2	698.980.00	37.594.00	661.386.00
CENTRO DE INV. HISTORICAS DE AMERICA CENTRAL-CIHAC	4	684.003.00	63.679.67	620.323.33
POSGRADO EN ENSE?ANZA DEL INGLES	1	577.093.00	53.410.00	523.683.00
POSGRADO EN FARMACIA	1	545.378.00	53.165.00	492.213.00
CASA INFANTIL UNIVERSITARIA	2	535.000.00	30.610.00	504.390.00

Nombre del Custodio	Cantidad de Activos	Costo	Depre. acum.	Valor en libros
SINDICATO DE EMPLEADOS DE LA UNIVERSIDAD DE COSTARICA-SINDEU	2	533.482.00	57.120.00	476.362.00
POSGRADO EN PLANI. CURRICULAR	2	527.725.00	37.848.00	489.877.00
MAESTRIA EN DERECHO PUBLICO	1	506.777.00	48.708.00	458.069.00
PLANETARIO	3	501.917.00	40.946.00	460.971.00
PROGRAMA DE LIDERAZGO CON DESARROLLO HUMANO	2	428.815.00	16.535.00	412.280.00
POSGRADO EN ADMINISTRACION EDUCATIVA	1	414.429.00	40.966.00	373.463.00
PROGRAMA DE DIFUSIÓN DE LA CULTURA CHINA	2	383.864.00	34.374.00	349.490.00
GESTION DE SERVICIOS CONTRATADOS	2	363.097.00	39.036.07	324.060.93
POSGRADO EN ENFERMERIA	1	354.250.00	4.170.00	350.080.00
OFICINA DE ASUNTOS INTERNACIONALES	1	238.347.00	21.340.00	217.007.00
DOCTORADO EN CIENCIAS	1	237.000.00	2.789.00	234.211.00
PROGRAMA DE GESTION AMBIENTAL INTEGRAL	1	205.855.00	19.673.00	186.182.00
POSGRADO EN LINGUISTICA	1	188.475.00	17.237.00	171.238.00
POSGRADO EN CIENCIAS BIOMEDICAS	1	178.100.00	3.802.00	174.298.00
POSGRADO EN ESTUDIOS DE LA MUJER	1	177.098.00	15.322.00	161.776.00
COMISION DE HOSTIGAMIENTO SEXUAL	1	125.000.00	9.650.04	115.349.96
POSGRADO EN FILOSOFIA	1	125.000.00	14.000.07	110.999.93
CENTRO INV.DE ESTUDIOS DE LA MUJER-CIEM	1	120.664.00	10.440.00	110.224.00
INSTITUTO DE INV. FILOSOFICAS-IIF	1	108.000.00	6.444.00	101.556.00
TOTAL	8.986	10.805.272.394.96	684.627.302.11	10.120.645.092.85

Fuente: Módulo de Activos Fijos.

APÉNDICE 3

3.1. Cuadro. Cantidad de bienes muebles registrados por unidad sujetos de registro en el auxiliar de activos al 31 de diciembre del 2014

CUSTODIO	CANTIDAD
SEDE REGIONAL DE OCCIDENTE	9.888
SEDE REGIONAL DE GUANACASTE	6.241
SEDE REGIONAL DEL ATLANTICO, TURRIALBA	5.767
SEDE REGIONAL DE LIMON	4.797
CENTRO DE INFORMATICA	4.670
FACULTAD DE ODONTOLOGIA	4.095
ESCUELA DE MEDICINA	3.771
SEDE REGIONAL DEL PACIFICO	3.636
SISTEMA DE BIBLIOTECAS, DOCUMENTACION E INFORMACION	3.494
ESCUELA DE QUIMICA	3.423
LABORATORIO NACIONAL DE MATERIALES Y MODELOS ESTRUCTURALES-LANAMME	3.414
ESCUELA DE INGENIERIA ELECTRICA	3.303
ESCUELA DE BIOLOGIA	2.943
FACULTAD DE MICROBIOLOGIA	2.806
VICERRECTORIA DE ACCION SOCIAL	2.644
CENTRO DE INV. TECNOLOGIA DE ALIMENTOS-CITA	2.591
ESTACION EXPERIMENTAL FABIO BAUDRIT	2.321
ESCUELA DE ARTES PLASTICAS	2.244
FACULTAD DE FARMACIA	2.224
SECCION DE MANTENIMIENTO Y OBRAS MENORES	2.014
RECINTO DE TACARES	1.920
CENTRO INV. AGRONOMICAS (CIA)	1.880
RECINTO GOLFITO	1.806
ESCUELA DE FISICA	1.774
FACULTAD DE DERECHO	1.714
ESCUELA DE GEOLOGIA	1.706
ESCUELA DE LENGUAS MODERNAS	1.622
SECCION DE SEGURIDAD Y TRANSITO	1.584
CENTRO INV. BIOLOGIA CELULAR Y MOLECULAR CIBCM	1.580
SEDE INTERUNIVERSITARIA DE ALAJUELA	1.557
INSTITUTO CLODOMIRO PICADO ICP	1.480
CANAL 15	1.454

CUSTODIO	CANTIDAD
RECINTO DE PARAISO, CARTAGO	1.419
FEDERACION DE ESTUDIANTES UCR (FEUCR)	1.419
ESCUELA DE CIENCIAS DE LA COMPUTACION E INFORMATICA	1.418
ACTIVOS EN DESUSO BOARE	1.373
VICERRECTORIA DE INVESTIGACION	1.359
DECANATO DE CIENCIAS SOCIALES	1.329
INSTITUTO INV. INGENIERIA INII	1.307
ESCUELA DE ARTES MUSICALES	1.303
DECANATO DE INGENIERIA	1.285
OFICINA DE ADMINISTRACION FINANCIERA-OAF	1.217
SISTEMA EDITORIAL Y DE DIFUSION CIENTIFICA DE LA INVESTIGACION-SIEDIN	1.193
CENTRO INV.CIENCIAS DEL MAR Y LIMNOL - CIMAR	1.174
EMISORAS CULTURALES RADIO U	1.169
OFICINA DE SUMINISTROS	1.157
CENTRO INV.ELECTROQUIMICA ENERGIA-CELEQ	1.119
ESCUELA EDUCACION FISICA Y DEPORTES	1.107
FACULTAD DE CIENCIAS ECONOMICAS	1.056
ESCUELA DE MATEMATICAS	1.048
ESCUELA DE ESTUDIOS GENERALES	1.006
ESCUELA DE CIENCIAS DE COMUNICACION COLECTIVA	1.005
OFICINA DE RECURSOS HUMANOS	1.004
OFICINA DE REGISTRO E INFORMACION	975
ESCUELA DE ARQUITECTURA	963
ESCUELA DE ENFERMERIA	934
ESCUELA DE NUTRICION	925
RESIDENCIAS ESTUDIANTILES SEDE CENTRAL	906
OFICINA DE ORIENTACION	903
RECTORIA	893
ESCUELA DE INGENIERIA INDUSTRIAL	892
RECINTO DE GUAPILES	889
ESCUELA DE AGRONOMIA	881
DECANATO DE CIENCIAS AGROALIMENTARIAS	877
INSTITUTO DE INV. PSICOLOGICAS-IIP	870
CONSEJO UNIVERSITARIO	848
OFICINA DE BIENESTAR Y SALUD	839
PROGRAMA DE TECNOLOGIAS EN SALUD	832
DECANATO EDUCACION	807
INSTITUTO INV. SALUD INISA	806
CENTRO DE INV. DE PRODUCTOS NATURALES-CIPRONA	803
ESCUELA DE GEOGRAFIA	801

CUSTODIO	CANTIDAD
ESCUELA DE FORMACION DOCENTE	783
PROGRAMA C.I.S.C.O.	774
ESTACION EXPERIMENTAL ALFREDO VOLIO MATA	768
SECCION DE TRANSPORTES	767
CENTRO DE INVESTIGACION EN CIENCIAS ATOMICAS, NUCLEARES Y MOLECULARESCICANUM	753
CENTRO INV. CONTAMINACION AMBIENTAL-CICA	743
ESCUELA DE ANTROPOLOGIA	728
ESCUELA DE TECNOLOGIA DE ALIMENTOS	712
OFICINA DE BECAS Y ATENCION SOCIOECONOMICA-OBAS	710
ESCUELA DE INGENIERIA QUIMICA	706
ESCUELA DE TOPOGRAFIA	701
CENTRO DE INV. DE GRANOS Y SEMILLAS CIGRAS	697
ESCUELA DE ADMINISTRACION PUBLICA	690
ESCUELA DE INGENIERIA CIVIL	676
OFICINA DE SERVICIOS GENERALES	675
ESCUELA DE INGENIERIA AGRICOLA	666
CENTRO DE INVESTIGACION DE ESTRUCTURAS MICROSCOPICAS-CIEMIC	665
ESCUELA DE INGENIERIA MECANICA	649
POSGRADO EN ESPECIALIDADES MEDICAS	640
DECANATO DE LETRAS	637
DECANATO DE MEDICINA	613
CENTRO INV.CAPACITACION EN ADM.PUBLICA-CICAP	585
CENTRO DE INV. NUTRICION ANIMAL CINA	585
ESCUELA DE PSICOLOGIA	582
SISTEMA DE ESTUDIOS DE POSGRADO	577
OFICINA EJECUTORA DEL PLAN DE INVERSIONES OEPI	574
OFICINA DE DIVULGACION E INFORMACION ODI	546
SECCION DE CORREO	544
PROGRAMAS DEPORTIVOS Y RECREATIVOS	528
ESCUELA DE ESTADISTICA	525
ESCUELA DE FILOLOGIA	522
CENTRO DE EVALUACION ACADEMICA-CEA	511
SEMANARIO UNIVERSIDAD	483
LABORATORIO DE ENSAYOS BIOLOGICOS-LEBI	475
CENTRO CENTROAMERICANO DE POBLACION-CCP	475
CENTRO INFANTIL LABORATORIO CIL	474
PROGRAMA DE INVESTIGACION EN DESARROLLO URBANO SOSTENIBLE-PRODUS	473
ESCUELA DE ARTES DRAMATICAS	469
INSTITUTO INV. EN EDUCACION	466

CUSTODIO	CANTIDAD
INSTITUTO DE INV. SOCIALES-IIS	462
CONTRALORIA UNIVERSITARIA	461
GESTION DE SERVICIOS CONTRATADOS	449
VICERRECTORIA DE ADMINISTRACION	444
CENTRO DE INV. GEOFISICA-CIGEFI	436
ESCUELA DE TRABAJO SOCIAL	428
ESCUELA DE ORIENTACION Y EDUC.ESPECIAL	425
FACULTAD DE BELLAS ARTES	423
CENTRO DE ENFERMEDADES TROPICALES-CIET	423
ESCUELA DE SALUD PUBLICA	418
RECINTO SANTA CRUZ GTE.	406
LABORATORIO CLINICO OBS	397
ESCUELA DE ZOOTECNIA	394
VICERRECTORIA DE VIDA ESTUDIANTIL	379
OFICINA DE PLANIFICACION UNIVERSITARIA OPLAU	374
ESCUELA DE BIBLIOTECOLOGIA Y CIENCIAS DE LA INFORMACION	371
CENTRO INV.CIENCIAS E ING. DE LOS MATERIALES - CICIMA	370
JARDIN LANKESTER	366
ESCUELA DE ADMINISTRACION DE NEGOCIOS	364
ESCUELA DE ECONOMIA	364
OFICINA DE ASUNTOS INTERNACIONALES	350
ESCUELA DE ECONOMIA AGRICOLA Y AGRONEGOCIOS	338
ESCUELA DE HISTORIA	327
ESCUELA DE CIENCIAS POLITICAS	324
CENTRO DE INV. DE HEMATOLOGIA Y TRANSTORNOS AFINES - CIHATA	323
SECCION MAQUINARIA Y EQUIPO	314
ESCUELA DE FILOSOFIA	312
CENTRO DE INV. PROTECCION DE CULTIVOS-CIPROC	307
ESCUELA DE SOCIOLOGIA	300
INSTITUTO INV. CIENCIAS ECONOMICAS-IICE	300
VICERRECTORIA DE DOCENCIA	295
POSGRADO EN ADMINISTRACION Y DIRECCION DE EMPRESAS	288
ARCHIVO UNIVERSITARIO	277
ARMAMENTO INSTITUCIONAL SECC. SEG. Y TRANSITO	268
CENTRO DE INV. HISTORICAS DE AMERICA CENTRAL-CIHAC	252
CENTRO DE INVESTIGACION EN CIENCIAS GEOLOGICAS (CICG)	231
INSTALACIONES DEPORTIVAS	220
PROGRAMA DE DIFUSIÓN DE LA CULTURA CHINA	218
OBSERVATORIO DE DESARROLLO-ODD	206
CENTRO INV.DE ESTUDIOS DE LA MUJER-CIEM	205

CUSTODIO	CANTIDAD
CENTRO DE INVESTIGACION EN NEUROCIENCIAS (CIN)	199
OFICINA JURIDICA	198
POSGRADO EN ECONOMIA	196
TRIBUNAL ELECTORAL UNIVERSITARIO	190
CENTRO DE INVESTIGACIONES ESPACIALES-CINESPA	187
DOCTORADO EN EDUCACION	187
PLANETARIO	183
CENTRO DE INV.IDENTIDAD CULTURAL LATINOAMERICANA - CIICLA.	179
CONSEJO CENTROAMERICANO DE ACREDITACION DE LA EDU SUP.	176
CENTRO DE INVESTIGACION Y ESTUDIOS POLITICOS (CIEP)	163
CENTRO DE INVES. MATEMATICA PURA Y APLICADA	158
UNID. APOYO DOCENCIA MEDIADA CON TEC. INFOR. Y COMUNI. (METICS)	156
SINDICATO DE EMPLEADOS DE LA UNIVERSIDAD DE COSTARICA-SINDEU	155
CENTRO INV.ECONOMIA AGRICOLA Y DESARROLLO CIEDA	154
COMISION INSTITUCIONAL DE EQUIPAMIENTO	145
UNIDAD DE SALUD OCUPACIONAL Y AMBIENTAL OBS	145
POSGRADO EN GEOGRAFIA	140
POSGRADO EN GERENCIA AGROEMPRESARIAL	139
PROGRAMA DE GESTION AMBIENTAL INTEGRAL	135
MUSEO DE LA UNIVERSIDAD DE COSTA RICA	132
INSTITUTO DE INV. AGRICOLAS IIA	127
INSTITUTO INVESTIGACIONES JURIDICAS-IIJ	124
ESCUELA DE ADMINISTRACION EDUCATIVA	121
LICEO LABORATORIO	116
PROSIC (PROG. SOCIEDAD DE LA INFOR. Y CONOCIMIENTO)	102
REVISTA DE BIOLOGIA TROPICAL	98
INSTITUTO DE INVESTIGACIONES LINGUISTICAS-INIL	97
FINCA DE PRODUCCION ANIMAL	96
CASA INFANTIL UNIVERSITARIA	96
MAESTRIA EN EVALUACION DE PROG. Y PROYECTOS DE DESARROLLO	89
DOCTORADO EN GOBIERNO Y POLITICAS PUBLICAS	88
ESCUELA NUEVA LABORATORIO	82
POSGRADO EN ENFERMERIA	80
PROGRAMA DE VOLUNTARIADO (V.I.V.E.)	77
CATEDRAS UNIVERSITARIAS INTERNACIONALES (VIC. DOCENCIA)	76
CENTRO DE INVES. EN TECNOLOGIAS DE LA INF. Y COMUN. (CITIC)	75

CUSTODIO	CANTIDAD
PROG. DE ATENCION INTEGRAL EN SALUD PAIS	74
POSGRADO EN TRABAJO SOCIAL	71
BODEGA (EBAIS)	70
DECANATO DE CIENCIAS BASICAS	69
POSGRADO EN INGENIERIA INDUSTRIAL	64
POSGRADO EN PSICOLOGIA	62
CENTRO DE INVES. EN CIENCIAS DEL MOVIMIENTO HUMANO CIMOHU	61
POSGRADO EN INGENIERIA ELECTRICA	61
CENTRO DE INVESTIGACION EN COMUNICACION CICOM	60
CENTRO INV. DESARROLLO SOSTENIBLE-CIEDES	60
ESTACION EXPERIMENTAL SANTA ANA	59
POSGRADO EN ESTUDIOS DE LA MUJER	59
DOCTORADO EN EST. DE SOCIEDAD Y CULTURA	56
POSGRADO EN GERONTOLOGIA	55
POSGRADO EN GESTION AMBIENTAL Y ECOTURISMO	54
INSTITUTO DE INV. FILOSOFICAS-IIF	52
POSGRADO EN CIENCIAS POLITICAS	52
POSGRADO EN NUTRICION HUM.	52
POSGRADO EN COMPUTACION E INFORMATICA	50
POSGRADO EN COMUNICACION	49
PROGRAMA DE LIDERAZGO CON DESARROLLO HUMANO	47
POSGRADO EN HISTORIA	46
MAESTRIA EN CIENCIAS PENALES	46
POSGRADO EN ADMINISTRACION PUBLICA	42
POSGRADO EN ARTES	40
POSGRADO EN EVALUACION ACADEMICA	38
CLUB DE FUTBOL	37
BODEGA DE SUMINISTROS (STOCK)	37
POSGRADO EN GESTION INTEGRADA DE AREAS COSTERAS	37
POSGRADO EN GEOLOGIA	35
POSGRADO EN SOCIOLOGIA	34
POSGRADO EN SALUD PUBLICA	33
POSGRADO EN CIENCIAS DE ALIMENTOS	31
POSGRADO EN QUIMICA	30
NUCLEO TIRRASES (PAIS)	29
POSGRADO EN CIENCIAS BIOMEDICAS	29
POSGRADO EN ORIENTACION	29
POSGRADO EN FISICA, CIENCIAS DE LA ATMOSFERA E HIDROLOGIA	28
POSGRADO EN LITERATURA	27
POSGRADO EN ADMINISTRACION UNIVERSITARIA	27

CUSTODIO	CANTIDAD
POSGRADO EN ENSEÑANZA DEL INGLES	26
POSGRADO EN MATEMATICA	26
POSGRADO EN PLANI. CURRICULAR	26
POSGRADO EN BIBLIOTECOLOGIA	25
NUCLEO CONCEPCION ESTE	24
POSGRADO EN CIENCIAS AGRICOLAS	24
NUCLEO B. PINTO (PAIS)	23
NUCLEO SAN DIEGO (PAIS)	23
COORD. AREA CURRIDABAT (PAIS)	22
NUCLEO CURRIDABAT CENTRO (PAIS)	22
POSGRADO EN DISCAPACIDAD	22
POSGRADO EN INGENIERIA CIVIL	22
POSGRADO EN ESP. MICROBIOLOGIA	22
POSGRADO EN CIENCIAS MOVIMIENTO HUMANO	22
COORD. AREA MONTES DE OCA (PAIS)	21
POSGRADO EN ADMINISTRACION EDUCATIVA	21
POSGRADO EN ARQUITECTURA	20
POSGRADO EN ODONTOLOGIA	20
COMISION DE HOSTIGAMIENTO SEXUAL	18
NUCLEO HACIENDA VIEJA (PAIS)	18
NUCLEO SAN JUAN (PAIS)	18
POSGRADO EN FILOSOFIA	18
NUCLEO MERCEDES (PAIS)	17
NUCLEO VARGAS (PAIS)	17
POSGRADO EN ANTROPOLOGIA	17
COORD. AREA DE LA UNION (PAIS)	16
NUCLEO GRANADILLA (PAIS)	15
NUCLEO CIPRESES GUAYABO (PAIS)	15
NUCLEO CONCEPCION (PAIS)	14
REVISTA DE CIENCIAS SOCIALES	13
NUCLEO SAN RAFAEL (PAIS)	13
POSGRADO EN BIOLOGIA	13
PROGRAMA DE POSTGRADO EN EDUCACION	13
POSGRADO EN ESPAÑOL COMO SEGUNDA LENGUA	13
POSGRADO EN MEDICINA LEGAL	13
POSGRADO EN LINGUISTICA	13
MAESTRIA EN ESTADISTICA	12
DIRECCION PROG.POSGR.EN DERECHO	12
POSGRADO EN MICROBIOLOGIA	12
POSGRADO EN DERECHO NOTARIAL Y REGISTRAL	11
INSTITUTO DE INVESTIGACIONES EN ARTE	10
POSGRADO EN FARMACIA	10

CUSTODIO	CANTIDAD
NUCLEO JOSE MARIA ZELEDON (PAIS)	9
FARMACIA AREA LA UNION (PAIS)	9
ASPROFU	9
MAESTRIA EN DERECHO PUBLICO COMPARADO FRANCO-LATINOAMERICANO	9
NUCLEO SANTIAGO DEL MONTE	8
NUCLEO LOURDES (PAIS)	7
FARMACIA AREA CURRIDABAT (PAIS)	7
MAESTRIA EN DERECHO AMBIENTAL	7
NUCLEO VILLAS DE AYARCO (PAIS)	6
MAESTRIA EN ADM. Y DERECHO MUNICIPAL	6
FARMACIA AREA DE MONTES DE OCA (PAIS)	5
POSGRADO EN INGENIERIA MECANICA	5
CENTRO DE RECREACION PLAYA BEJUCO	3
CENTRO DE EQUIPOS (EBAIS)	2
POSGRADO EN CIENCIAS COGNOSITIVAS	2
DOCTORADO EN CIENCIAS	2
POSGRADO PROSTODONCIA	2
MAESTRIA EN GESTION JURIDICA DE LA EDUCACION	2
MAESTRIA EN JUSTICIA CONSTITUCIONAL	2
MAESTRIA EN DERECHO PUBLICO	1
TOTAL	184.038

APÉNDICE 4

4.1. Cuadro. Exclusión de activos por unidad sujetos de registro en el auxiliar de activos del 01 de enero al 31 de diciembre del 2014 en colones

Custodio	Cantidad	Valor Total	Deprec. acum.	Valor Actual
Activos en Desuso Boare	728	93.949.479.89	75.929.072.25	18.020.407.64
Vicerrectoría de Acción Social	81	44.109.815.84	27.315.449.85	16.794.365.99
Sistema de Bibliotecas, Documentacion e Información	178	40.058.173.43	37.352.683.06	2.705.490.37
Decanato de Ciencias Sociales	120	39.753.394.12	28.656.199.60	11.097.194.52
Facultad de Odontología	331	31.165.936.66	26.091.759.51	5.074.177.15
Laboratorio Nacional de Materiales y Modelos Estructurales-Lanamme	114	29.372.590.87	24.778.107.54	4.594.483.33
Sección de Seguridad y Tránsito	201	27.840.225.80	23.759.232.11	4.080.993.69
Centro de Inv. Tecnología de Alimentos-Cita	232	23.283.947.38	22.409.058.78	874.888.60
Centro de Informática	19	22.680.353.39	5.978.160.31	16.702.193.08
Instituto de Inv. Psicológicas-IIP	25	22.443.716.80	3.536.700.47	18.907.016.33
Sede Regional de Guanacaste	209	21.531.454.22	17.630.792.32	3.900.661.90
Facultad De Ciencias Economicas	157	20.461.444.55	19.840.436.39	621.008.16
Oficina de Registro e Información	59	19.293.440.87	18.163.087.86	1.130.353.01
Sede Regional del Atlántico, Turrialba	288	19.078.224.62	16.695.281.82	2.382.942.80
Sede Regional del Caribe	142	17.373.949.40	2.593.104.09	14.780.845.31
Escuela de Química	109	16.729.099.65	14.855.529.40	1.873.570.25
Escuela de Arquitectura	63	16.026.407.68	13.575.469.02	2.450.938.66
Instituto Inv. Ingeniería INII	18	15.449.632.50	13.993.628.77	1.456.003.73
Centro Inv. Biología Celular y Molecular CIBCM	48	14.765.411.45	9.442.916.50	5.322.494.95
Escuela de Artes Musicales	64	13.382.209.50	10.861.378.97	2.520.830.53
Canal 15	38	13.172.314.36	11.205.626.19	1.966.688.17
Recinto de Tacaes	133	12.992.755.86	11.034.795.05	1.957.960.81
Escuela de Biología	275	12.651.020.87	11.640.928.58	1.010.092.29

Custodio	Cantidad	Valor Total	Deprec. acum.	Valor Actual
Vicerrectoría de Investigación	54	12.599.988.58	11.163.686.24	1.436.302.34
Prog. de Atención Integral en Salud PAIS	45	12.022.070.94	11.536.865.98	485.204.96
Sección de Mantenimiento y Obras Menores	90	11.583.957.14	8.923.193.81	2.660.763.33
Sede Regional de Occidente	333	11.252.170.68	5.390.907.69	5.861.262.99
Escuela de Medicina	276	11.228.440.53	9.154.418.87	2.074.021.66
Posgrado en Geografía	50	10.982.958.97	9.390.034.71	1.592.924.26
Sede Interuniversitaria de Alajuela	2	10.319.100.85	3.629.906.55	6.689.194.30
Escuela de Filología	33	10.287.229.88	9.765.577.59	521.652.29
Centro Inv. Contaminación Ambiental-CICA	29	9.913.643.63	9.124.548.05	789.095.58
Escuela de Ingeniería Agrícola	36	9.741.662.21	8.497.714.73	1.243.947.48
Emisoras Culturales Radio U	34	9.402.375.93	8.923.049.13	479.326.80
Centro de Inv. de Hematología y Trastornos Afines - CIHATA	14	8.816.672.54	7.829.339.09	987.333.45
Escuela de Bibliotecología y Ciencias de la Información	33	8.535.308.10	7.626.856.62	908.451.48
Escuela de Ingeniería Eléctrica	53	8.306.674.89	8.206.817.17	99.857.72
Escuela de Ingeniería Química	44	7.965.754.56	7.907.668.53	58.086.03
Oficina de Bienestar y Salud	50	7.573.604.83	6.786.958.28	786.646.55
Oficina de Recursos Humanos	35	7.353.565.21	5.678.365.06	1.675.200.15
Escuela de Administración de Negocios	27	7.336.310.76	5.677.768.26	1.658.542.50
Decanato de Ciencias Agroalimentarias	53	7.104.800.98	6.438.032.50	666.768.48
Centro Inv. Astronómicas (CIA)	126	6.754.487.28	3.639.160.98	3.115.326.30
Centro de Inv. de Granos y Semillas CIGRAS	23	6.746.815.88	2.726.821.25	4.019.994.63
Decanato Educación	26	6.643.760.08	4.860.760.83	1.782.999.25
Facultad de Derecho	53	5.789.590.80	4.614.911.40	1.174.679.40
Programa de Investigación	29	5.587.363.09	4.775.130.98	812.232.11

Custodio	Cantidad	Valor Total	Deprec. acum.	Valor Actual
en Desarrollo Urbano Sostenible-PRODUS				
Recinto de Guápiles	33	5.486.333.14	4.509.863.61	976.469.53
Escuela de Psicología	37	5.443.557.20	3.850.122.85	1.593.434.35
Posgrado en Gestión Ambiental y Ecoturismo	16	5.133.351.76	4.592.588.69	540.763.07
Oficina de Administración Financiera-OAF	95	4.893.859.54	4.062.947.62	830.911.92
Residencias Estudiantiles Sede Central	86	4.885.114.50	3.109.106.10	1.776.008.40
Posgrado en Especialidades Médicas	20	4.803.596.45	4.174.199.93	629.396.52
Decanato de Medicina	26	4.619.518.59	3.946.133.09	673.385.50
Facultad de Farmacia	132	4.566.440.56	4.061.113.73	505.326.83
Centro Inv.Ciencias Del Mar y Limnol - CIMAR	58	4.398.981.21	3.664.282.99	734.698.22
Escuela de Artes Dramáticas	24	4.396.236.82	3.244.564.63	1.151.672.19
Escuela de Ingeniería Civil	19	4.311.305.48	3.482.947.31	828.358.17
Escuela de Nutrición	39	4.297.669.19	3.892.043.02	405.626.17
Vicerrectoría de Administración	24	4.196.928.80	3.789.510.43	407.418.37
Facultad de Microbiología	166	4.174.806.50	3.605.024.74	569.781.76
Centro Infantil Laboratorio CIL	24	3.989.918.27	2.971.354.04	1.018.564.23
Instituto Inv. Salud INISA	29	3.957.381.70	3.692.383.25	264.998.45
Oficina de Becas y Atención Socioeconómica- OBAS	11	3.949.817.72	3.756.519.60	193.298.12
Escuela de Trabajo Social	13	3.917.288.01	3.474.303.78	442.984.23
Centro Centroamericano de Poblacion-CCP	23	3.787.240.66	3.402.488.50	384.752.16
Contraloría Universitaria	11	3.777.684.38	3.183.024.31	594.660.07
Estación Experimental Fabio Baudrit	67	3.736.351.15	2.897.355.62	838.995.53
Consejo Universitario	13	3.729.079.93	3.008.145.89	720.934.04
Centro de Evaluación Académica-CEA	20	3.488.576.79	3.078.612.45	409.964.34
Centro de Inv. Protección de Cultivos-CIPROC	15	3.423.561.62	3.379.108.08	44.453.54
Escuela de Ciencias de la Computación e Informática	40	3.418.435.54	1.917.028.03	1.501.407.51
Centro de Investigación de Estructuras Microscópicas-	63	3.356.990.79	3.322.128.91	34.861.88

Custodio	Cantidad	Valor Total	Deprec. acum.	Valor Actual
CIEMIC				
Coord. Área de La Unión (P.A.I.S.)	18	3.199.454.79	3.174.519.31	24.935.48
Decanato de Letras	18	3.006.571.44	2.513.586.85	492.984.59
Escuela de Filosofía	15	2.986.904.65	2.086.816.09	900.088.56
Escuela de Administración Pública	8	2.769.610.42	2.007.480.53	762.129.89
Escuela de Agronomía	63	2.716.280.10	2.711.045.20	5.234.90
Escuela de Historia	14	2.697.025.07	2.447.199.86	249.825.21
Escuela de Geografía	31	2.658.220.71	1.686.774.37	971.446.34
Programas Deportivos y Recreativos	18	2.630.598.26	2.213.042.73	417.555.53
Estación Experimental Alfredo Volio Mata	18	2.604.338.75	2.143.316.78	461.021.97
Centro de Enfermedades Tropicales-CIET	6	2.489.824.61	2.133.827.03	355.997.58
Centro Inv. Desarrollo Sostenible-CIEDES	24	2.382.409.94	2.382.409.94	0.00
Centro de Investigación en Neurociencias (CIN)	14	2.373.822.15	1.939.550.00	434.272.15
Recinto de Paraíso, Cartago	32	2.320.038.70	1.481.985.22	838.053.48
Coord. Área Montes de Oca (PAIS)	18	2.248.283.97	2.241.429.95	6.854.02
Oficina de Divulgación e Información ODI	27	2.185.658.51	2.046.541.94	139.116.57
Sección Maquinaria y Equipo	19	2.115.963.23	1.757.362.40	358.600.83
Oficina de Servicios Generales	13	2.109.165.95	1.939.494.64	169.671.31
Sistema Editorial y de Difusión Científica de la Investigación-S.I.E.D.I.N.	28	2.043.346.83	1.898.276.39	145.070.44
Escuela De Tecnología de Alimentos	21	2.029.480.84	1.525.537.28	503.943.56
Escuela Educación Física y Deportes	16	2.002.242.12	1.951.663.98	50.578.14
Escuela de Ciencias de Comunicación Colectiva	7	1.994.209.88	812.715.58	1.181.494.30
Escuela de Orientación y Educ.Especial	11	1.966.560.70	1.835.069.02	131.491.68
Escuela de Enfermería	8	1.940.940.88	1.453.981.41	486.959.47
Centro de Investigaciones Espaciales-CINESPA	11	1.921.162.61	1.601.165.27	319.997.34
Posgrado en Arquitectura	3	1.895.228.55	1.710.543.45	184.685.10

Custodio	Cantidad	Valor Total	Deprec. acum.	Valor Actual
Escuela de Formación Docente	21	1.824.340.63	1.630.562.60	193.778.03
Sistema de Estudios de Posgrado	23	1.815.884.62	1.735.576.77	80.307.85
Coord. Área Curridabat (PAIS)	11	1.615.999.08	1.615.366.76	632.32
Jardín Lankester	12	1.614.175.50	1.180.555.97	433.619.53
Oficina Ejecutora del Plan de Inversiones OEPI	9	1.546.473.57	1.262.076.49	284.397.08
Instituto de Inv. Sociales-IIS	15	1.488.068.93	1.070.509.61	417.559.32
Bodega (EBAIS)	6	1.465.328.40	1.432.362.80	32.965.60
Centro de Inv. Nutrición Animal CiNA	18	1.453.225.20	1.453.225.20	0.00
Programa de Tecnologías en Salud	8	1.442.908.67	800.500.21	642.408.46
Posgrado en Gestión Integrada de Áreas Costeras	2	1.398.217.93	1.398.217.93	0.00
Facultad de Bellas Artes	8	1.386.733.20	1.386.733.20	0.00
Vicerrectoría de Docencia	8	1.374.328.55	811.974.44	562.354.11
Posgrado en Ciencias Políticas	10	1.332.955.90	1.184.417.57	148.538.33
Posgrado en Orientación Planetario	2	1.290.346.60	735.974.96	554.371.64
	7	1.280.466.72	1.045.291.31	235.175.41
Centro Inv. Electroquímica Energía-CELEQ	61	1.166.123.32	872.294.28	293.829.04
Sección de Correo	8	1.147.942.69	710.223.06	437.719.63
Farmacia Área La Unión (PAIS)	5	1.084.561.96	1.084.561.96	0.00
Escuela de Matemáticas	20	1.070.943.96	906.566.29	164.377.67
Centro de Investigación en Ciencias Geológicas (CICG)	8	1.066.966.86	638.357.06	428.609.80
Escuela de Física	101	1.053.991.30	985.075.85	68.915.45
Posgrado en Gerontología	8	1.044.011.63	996.325.33	47.686.30
Escuela de Economía Agrícola y Agronegocios	3	1.006.486.88	414.233.20	592.253.68
Centro de Inv. de Productos Naturales-CIPRONA	37	978.706.15	978.706.15	0.00
Laboratorio Clínico OBS	2	893.192.76	529.000.64	364.192.12
Oficina de Suministros	13	874.287.06	509.269.23	365.017.83
Escuela de Artes Plásticas	141	864.610.66	747.786.70	116.823.96

Custodio	Cantidad	Valor Total	Deprec. acum.	Valor Actual
Centro de Investigación y Estudios Políticos (CIEP)	3	811.932.52	599.802.48	212.130.04
Federación de Estudiantes UCR (FEUCR)	7	783.382.30	291.238.67	492.143.63
Farmacia Área de Montes de Oca (PAIS)	3	760.454.15	760.454.15	0.00
Escuela de Salud Pública	13	738.742.70	629.333.98	109.408.72
Núcleo Lourdes (PAIS)	14	735.719.13	735.719.13	0.00
Escuela de Economía	1	729.509.40	402.316.64	327.192.76
Posgrado en Psicología	1	723.380.00	77.845.44	645.534.56
Posgrado en Administración Educativa	4	716.461.36	562.365.18	154.096.18
Centro de Inv. Históricas de América Central-CIHAC	13	716.201.64	667.382.57	48.819.07
Armamento Institucional Secc. Seg. y Tránsito	2	686.000.00	442.505.37	243.494.63
Núcleo Villas de Ayarco (PAIS)	8	684.476.80	592.368.40	92.108.40
Núcleo Vargas (PAIS)	12	660.477.45	660.477.45	0.00
Núcleo B. Pinto (PAIS)	9	655.162.36	655.162.36	0.00
Gestión de Servicios Contratados	24	645.872.43	645.872.43	0.00
Decanato de Ingeniería	73	642.748.32	642.748.32	0.00
Comisión Institucional de Equipamiento	3	618.448.68	565.572.55	52.876.13
Núcleo Granadilla (PAIS)	13	569.726.82	569.726.82	0.00
Núcleo Curridabat Centro (PAIS)	13	563.068.61	563.068.61	0.00
Sede Regional Del Pacífico	10	562.516.70	474.362.26	88.154.44
Sección de Transportes	3	554.413.50	551.474.76	2.938.74
Instituto Inv. en Educación	4	551.458.05	409.892.83	141.565.22
Rectoría	8	531.826.00	312.975.36	218.850.64
Programa de Voluntariado (V.I.V.E.)	2	489.991.65	207.260.25	282.731.40
Posgrado en Ciencias de Alimentos	2	470.302.10	384.385.02	85.917.08
Oficina de Planificación Universitaria OPLAU	10	466.101.00	246.392.40	219.708.60
Núcleo Mercedes (PAIS)	12	457.816.65	457.816.65	0.00
Posgrado en Planif. Curricular	5	455.457.50	434.100.98	21.356.52
Núcleo San Rafael (PAIS)	10	426.810.93	426.810.93	0.00
Centro Inv. Capacitacion	2	410.100.37	307.240.70	102.859.67

Custodio	Cantidad	Valor Total	Deprec. acum.	Valor Actual
en Adm. Publica-CICAP				
Posgrado en Enfermería	1	378.639.10	313.217.28	65.421.82
Núcleo Hacienda Vieja (PAIS)	7	367.047.65	367.047.65	0.00
Núcleo Concepción Este	4	336.414.15	336.414.15	0.00
Núcleo Concepción (PAIS)	9	327.007.10	305.193.49	21.813.61
Escuela de Sociología	2	325.120.37	20.922.09	304.198.28
Núcleo Tirrasas (PAIS)	5	315.210.26	315.210.26	0.00
Núcleo San Juan (PAIS)	5	314.454.16	314.454.16	0.00
Núcleo José María Zeledón (PAIS)	4	314.271.82	314.271.82	0.00
Oficina Jurídica	4	303.452.48	179.714.45	123.738.03
Maestría en Adm. y Derecho Municipal	1	299.990.00	278.043.90	21.946.10
Escuela de Ciencias Políticas	6	298.306.40	208.757.12	89.549.28
Núcleo Santiago del Monte	2	269.954.16	269.954.16	0.00
Centro de Inv. Identidad Cultural Latinoamericana - CIICLA	11	259.109.40	259.109.40	0.00
Oficina de Orientación	14	239.156.00	239.156.00	0.00
Centro Inv. Economía Agrícola y Desarrollo CIEDA	2	206.629.00	130.077.42	76.551.58
Escuela de Ingeniería Industrial	4	200.865.17	110.820.11	90.045.06
Farmacia Área Curridabat (PAIS)	2	200.000.00	191.178.61	8.821.39
Núcleo San Diego (PAIS)	8	199.166.09	199.166.09	0.00
Activos sin Custodio	6	183.879.84	179.048.35	4.831.49
Museo de la Universidad de Costa Rica	3	180.749.57	177.847.65	2.901.92
Escuela de Ingeniería Mecánica	4	151.746.75	140.196.08	11.550.67
Núcleo Cipreses Guayabo (PAIS)	9	149.699.34	149.699.34	0.00
Oficina de Asuntos Internacionales	5	148.079.46	148.079.46	0.00
Posgrado En Comunicación	2	146.962.50	68.240.88	78.721.62
Posgrado en Discapacidad	2	143.681.75	143.681.75	0.00
Recinto Santa Cruz Gte.	11	130.037.00	130.037.00	0.00
Escuela de Estadística	3	128.480.65	128.480.65	0.00
Centro de Equipos	3	122.378.70	92.914.86	29.463.84

Custodio	Cantidad	Valor Total	Deprec. acum.	Valor Actual
(EBAIS)				
Posgrado en Ingeniería Eléctrica	2	115.422.69	88.350.77	27.071.92
Instituto de Inv. Filosóficas-IIF	1	109.263.11	66.729.21	42.533.90
Instituto Clodomiro Picado ICP	11	93.487.42	93.487.42	0.00
Instituto Inv. Ciencias Económicas-IICE	7	87.827.98	87.827.98	0.00
Centro Inv.de Estudios de la Mujer-CIEM	3	82.447.65	82.447.65	0.00
Revista de Biología Tropical	1	70.000.00	59.043.60	10.956.40
Centro de Inves. Matemática Pura y Aplicada	1	55.800.00	53.984.24	1.815.76
Posgrado en Matemática	2	53.000.00	53.000.00	0.00
Posgrado en Historia	1	50.000.00	50.000.00	0.00
Laboratorio de Ensayos Biológicos-LEBI	14	46.900.45	46.900.45	0.00
Escuela de Zootecnia	15	46.390.35	46.390.35	0.00
Comisión de Hostigamiento Sexual	1	25.700.00	25.700.00	0.00
Centro de Inv. Geofísicas-CIGEFI	6	22.160.00	22.160.00	0.00
Escuela de Estudios Generales	6	21.075.00	21.075.00	0.00
Recinto Golfito	4	21.000.00	21.000.00	0.00
Escuela de Lenguas Modernas	3	16.471.05	16.471.05	0.00
Posgrado en Trabajo Social	1	14.800.00	14.800.00	0.00
Centro Inv. Ciencias e Ing. de los Materiales - CICIMA	5	13.136.48	13.136.48	0.00
Instalaciones Deportivas	2	12.023.37	12.023.37	0.00
Centro de Inves. en Ciencias del Movimiento Humano CIMOHU	1	11.466.70	11.466.70	0.00
Escuela de Topografía	3	11.217.00	11.217.00	0.00
Escuela de Geología	1	10.117.50	10.117.50	0.00
Semanario Universidad	1	10.057.00	10.057.00	0.00
Sindicato de Empleados de la Universidad de Costa Rica-SINDEU	1	9.500.00	9.500.00	0.00

Custodio	Cantidad	Valor Total	Deprec. acum.	Valor Actual
Estación Experimental Santa Ana	5	7.500.00	7.500.00	0.00
Escuela de Antropología	22	7.210.00	7.210.00	0.00
Posgrado en Estudios de la Mujer	1	6.892.00	6.892.00	0.00
Centro de Investigación en Ciencias Atómicas, Nucleares y Moleculares-CICANUM	11	5.251.67	5.251.67	0.00
Posgrado en Artes	1	5.226.13	5.226.13	0.00
Liceo Laboratorio	2	4.000.00	4.000.00	0.00
Posgrado en Microbiología	1	3.950.00	3.950.00	0.00
Vicerrectoría de Vida Estudiantil	6	3.540.00	3.540.00	0.00
Dirección Prog.Pos.en Derecho	1	3.300.00	3.300.00	0.00
Escuela de Administración Educativa	2	1.450.00	1.450.00	0.00
Casa Infantil Universitaria	1	500.00	500.00	0.00
Finca de Producción Animal	2	242.00	242.00	0.00
Programa de Gestión Ambiental Integral	1	40.00	40.00	0.00
TOTAL	7.884	1.030.939.370.28	810.449.469.17	220.489.901.11

Fuente: Módulo de Activos Fijos.

4.2 Cuadro. Presupuesto de egresos por programa. Fondos Totales al 31 de diciembre de 2014.
(en miles de colones)

Programa	Presupuesto	Egresos	Compromisos	Total General	Diferencia
Docencia	83.669.224,6	78.800.225,3	1.944.359,3	80.744.584,6	2.924.640,0
Investigación	44.642.206,4	32.142.611,5	5.230.679,7	37.373.291,2	7.268.915,2
Acción Social	12.741.494,1	9.665.581,1	841.577,5	10.507.158,6	2.234.335,5
Vida Estudiantil	23.659.602,4	20.497.403,6	231.183,5	20.728.587,1	2.931.015,3
Administración	24.855.932,8	21.592.968,3	2.470.501,9	24.063.470,2	792.462,6
Dirección Superior	37.685.599,5	31.324.032,2	3.252.543,5	34.576.575,6	3.109.023,9
Desarrollo Regional	26.115.234,5	22.695.353,5	838.143,0	23.533.496,5	2.581.738,0
Inversiones	16.368.514,6	3.540.749,2	2.695.634,8	6.236.384,0	10.132.130,6
Total de Egresos	269.737.808,99	220.258.924,73	17.504.623,25	237.763.547,98	31.974.261,01

Fuente: Sistema Integrado de Administración Financiera (SIAF) 31 de diciembre de 2014

4.3 Cuadro. Presupuesto de egresos por programa. Fondos Corrientes al 31 de diciembre de 2014.
(en miles de colones)

Programa	Presupuesto	Egresos	Compromisos	Total General	Diferencia
Docencia	75.259.397,7	73.579.168,1	1.233.209,6	74.812.377,7	447.020,0
Investigación	28.513.483,1	25.867.013,5	2.492.216,5	28.359.229,9	154.253,2
Acción Social	7.384.336,7	6.699.959,7	548.957,3	7.248.917,0	135.419,7
Vida Estudiantil	22.397.042,8	20.155.728,6	186.294,3	20.342.022,9	2.055.019,9
Administración	24.636.008,4	21.428.349,9	2.454.552,4	23.882.902,3	753.106,1
Dirección Superior	32.103.628,2	29.189.757,6	2.181.687,7	31.371.445,3	732.183,0
Desarrollo Regional	22.726.860,6	21.853.504,4	754.359,4	22.607.863,8	118.996,8
Inversiones	0,0	0,0	0,0	0,0	0,0
Total de Egresos	213.020.757,59	198.773.481,70	9.851.277,21	208.624.758,91	4.395.998,68

Fuente: Sistema Integrado de Administración Financiera (SIAF) 31 de diciembre de 2014

**4.4 Cuadro. Relación Masa Salarial y Partidas Generales Fondos
Totales al 31 de diciembre**

OBJETO DE GASTO	DESCRIPCION	PRESUPUESTO TOTAL		EGRESO REAL		EJECUCION	COMPROMISOS		REAL Y COMPROMISOS	
		AL 31-012-14		AL 31-012-14		PORCENTUAL	AL 31-012-14		AL 31-012-14	
		ABSOLUTO	RELATIVO	ABSOLUTO	RELATIVO	AL 31-012-14	ABSOLUTO	RELATIVO	ABSOLUTO	RELATIVO
	MASA SALARIAL:	170.122.718,42	63,07%	165.860.574,43	75,30%	97,49%	1.327.100,47	7,58%	167.187.674,90	70,32%
0	REMUNERACIONES	159.687.038,5	59,20%	157.554.347,8	71,53%	98,66%	0,0	0,00%	157.554.347,8	66,27%
1-04	SERVICIOS DE GESTION Y APOYO	4.162.723,5	1,54%	2.463.938,9	1,12%	59,19%	1.327.100,5	7,58%	3.791.039,4	1,59%
1-06-01-02	SEGUROS DE RIESGOS PROFESIONALES	339.000,0	0,13%	287.039,1	0,13%	84,67%	0,0	0,00%	287.039,1	0,12%
6-02-99-01	SUBSIDIOS POR INCAPACIDADES	746.923,5	0,28%	733.850,0	0,33%	98,25%	0,0	0,00%	733.850,0	0,31%
6-03-01-00	PRESTACIONES LABORALES	5.187.033,0	1,92%	4.821.398,6	2,19%	92,95%	0,0	0,00%	4.821.398,6	2,03%
	PARTIDAS GENERALES:	99.615.090,55	36,93%	54.398.350,28	24,70%	54,61%	16.177.522,77	92,42%	70.575.873,05	29,68%
0	SERVICIOS PERSONALES	862,5	0,00%	862,5	0,00%	100,00%	0,0	0,00%	862,5	0,00%
1	SERVICIOS NO PERSONALES	18.755.895,1	6,95%	12.482.033,8	5,67%	66,55%	1.912.241,6	10,92%	14.394.275,4	6,05%
2	MATERIALES Y SUMINISTROS	7.230.092,8	2,68%	5.181.797,9	2,35%	71,67%	1.056.353,1	6,03%	6.238.151,1	2,62%
3	INTERESES Y COMISIONES	351.415,1	0,13%	322.811,0	0,15%	91,86%	0,0	0,00%	322.811,0	0,14%
4	PRESTAMOS FINANCIEROS	14.427,2	0,01%	8.851,9	0,00%	61,36%	0,0	0,00%	8.851,9	0,00%
5	BIENES DURADEROS	42.905.489,7	15,91%	16.946.964,9	7,69%	39,50%	13.208.047,1	75,45%	30.155.012,0	12,68%
6	TRANSFERENCIAS AL SECTOR PRIVADO	21.816.134,7	8,09%	19.351.901,4	8,79%	88,70%	880,9	0,01%	19.352.782,3	8,14%
8	AMORTIZACION	102.500,0	0,04%	103.126,9	0,05%	100,61%	0,0	0,00%	103.126,9	0,04%
9	CUENTAS ESPECIALES	8.438.273,4	3,13%	0,0	0,00%	0,00%	0,0	0,00%	0,0	0,00%
	TOTAL GENERAL	269.737.808,97	100,00%	220.258.924,72	100,00%	81,66%	17.504.623,24	100,00%	237.763.547,95	100,00%

**4.5 Cuadro. Relación Masa Salarial y Partidas Generales, Fondos Corrientes
al 31 de diciembre 2014.**

**FONDOS CORRIENTES
(EXCLUYE VINCULO EXTERNO)**

(en miles de colones)

OBJETO DE GASTO	DESCRIPCION	PRESUPUESTO TOTAL		EGRESO REAL		EJECUCION PORCENTUAL AL 31-012-14	COMPROMISOS		REAL Y COMPROMISOS	
		AL 31-012-14		AL 31-012-14			AL 31-012-14		AL 31-012-14	
		ABSOLUTO	RELATIVO	ABSOLUTO	RELATIVO		ABSOLUTO	RELATIVO	ABSOLUTO	RELATIVO
	MASA SALARIAL:	159.339.703,15	69,81%	157.754.665,11	78,04%	99,01%	762.392,04	6,63%	158.517.057,16	74,19%
0	REMUNERACIONES	150.626.226,1	65,99%	150.273.226,8	74,34%	99,77%	0,0	0,00%	150.273.226,8	70,33%
1-04	SERVICIOS DE GESTION Y APOYO	2.793.808,6	1,22%	1.927.185,7	0,95%	68,98%	762.392,0	6,63%	2.689.577,7	1,26%
1-06-01-02	SEGUROS DE RIESGOS PROFESIONALES	338.500,0	0,15%	287.039,1	0,14%	84,80%	0,0	0,00%	287.039,1	0,13%
6-02-99-01	SUBSIDIOS POR INCAPACIDADES	744.923,5	0,33%	733.850,0	0,36%	98,51%	0,0	0,00%	733.850,0	0,34%
6-03-01-00	PRESTACIONES LABORALES	4.836.245,0	2,12%	4.533.363,6	2,24%	93,74%	0,0	0,00%	4.533.363,6	2,12%
	PARTIDAS GENERALES:	68.914.920,03	30,19%	44.397.101,95	21,96%	64,42%	10.740.774,26	93,37%	55.137.876,20	25,81%
0	SERVICIOS PERSONALES	862,5	0,00%	862,5	0,00%	100,00%	0,0	0,00%	862,5	0,00%
1	SERVICIOS NO PERSONALES	14.681.872,0	6,43%	9.789.530,5	4,84%	66,68%	1.476.168,5	12,83%	11.265.699,0	5,27%
2	MATERIALES Y SUMINISTROS	4.875.494,7	2,14%	3.823.974,8	1,89%	78,43%	748.202,7	6,50%	4.572.177,5	2,14%
3	INTERESES Y COMISIONES	281.496,9	0,12%	254.001,9	0,13%	90,23%	0,0	0,00%	254.001,9	0,12%
5	BIENES DURADEROS	28.974.186,1	12,69%	12.369.211,1	6,12%	42,69%	8.516.369,7	74,04%	20.885.580,8	9,78%
4	PRESTAMOS FINANCIEROS	14.427,2	0,01%	8.851,9	0,00%	61,36%	0,0	0,00%	8.851,9	0,00%
6	TRANSFERENCIAS AL SECTOR PRIVADO	19.984.080,6	8,76%	18.047.542,4	8,93%	90,31%	33,3	0,00%	18.047.575,8	8,45%
8	AMORTIZACION	102.500,0	0,04%	103.126,9	0,05%	100,61%	0,0	0,00%	103.126,9	0,05%
9	ASIGNACIONES GLOBALES	0,0	0,00%	0,0	0,00%	0,00%	0,0	0,00%	0,0	0,00%
	TOTAL GENERAL	228.254.623,18	100,00%	202.151.767,06	100,00%	88,56%	11.503.166,30	100,00%	213.654.933,36	100,00%

**4.6 Cuadro. Relación Masa Salarial y Partidas Generales
Fondos Corrientes al 31 de diciembre 2014.**

Programa	Egresos Reales más Compromisos
Docencia	85.811,27
Investigación	29.718,33
Acción Social	7.867,84
Vida Estudiantil	21.983,39
Administración	31.157,95
Dirección Superior	31.542,45
Inversiones	22.607,86
TOTAL	230.689,10

Nota: El presente gráfico muestra para los fondos corrientes el efecto de integrar los egresos de las Sedes Regionales a las actividades sustantivas de la institución. La información no se presenta para el Vínculo Externo por cuanto los proyectos asociados a las Sedes Regionales se presentan a nivel de Sede y no por coordinación.

4.7 Cuadro. Planta Física por inversión en programas y por Sede Regional al 31 de diciembre de 2014

Descripción	Presupuesto	Egreso Real y Compromisos	Diferencia
Desglose de Obras según Programa de Origen			
Docencia			
Esc. Agronomía Laboratorio Docencia	44.894.000,00	0,00	44.894.000,00
Escuela de Medicina – Edificio	1.241.261.310,00	0,00	1.241.261.310,00
Escuela de Artes Plástica – Edificio	50.000.000,00	0,00	50.000.000,00
Escuela de Artes Musicales Talleres y Elevador	10.000.000,00	0,00	10.000.000,00
Escuela de Lenguas Modernas	10.000.000,00	0,00	10.000.000,00
Facultad de Farmacia Bodega de Reactivos	1.500.000,00	1.500.000,00	0,00
Fac. de Odontología Elevador	95.000.000,00	95.000.000,00	0,00
Facultad de Odontología Escalera de Emergencia	5.000.000,00	5.000.000,00	0,00
Total Docencia	1.457.655.310,00	101.500.000,00	1.356.155.310,00
Investigación			
Instituto Clodomiro Picado, Bodegas	200.400.000,00	0,00	200.400.000,00
INISA Edificio	30.000.000,00	30.000.000,00	0,00
Aulas del Posgrado en Artes	15.000.000,00	0,00	15.000.000,00
Vic. De Investigación Sistema Estudios de Posgrado	3.857.475,00	0,00	3.857.475,00
Investigaciones Psicológicas Elevador	53.000.000,00	46.576.128,78	6.423.871,22
CICANUM Bodega de Desechos Radioactivos	155.000.000,00	0,00	155.000.000,00
Centro Infantil Laboratorio y Casa Infantil Laboratorio	1.137.143.895,00	90.000.000,00	1.047.143.895,00
Instituto Clodomiro Picado, Proyectos	229.600.000,00	0,00	229.600.000,00
Centro Investigaciones Agronómicas Elevador	9.372.093,00	9.372.093,00	0,00
Total Investigación	1.833.373.463,00	175.948.221,78	1.657.425.241,22
Acción Social			
Radio Universidad Escalera de Emergencia	5.500.000,00	0,00	5.500.000,00
Adquisición de terreno – Proyecto Canal 15	30.000.000,00	30.000.000,00	0,00
Total Acción Social	35.500.000,00	30.000.000,00	5.500.000,00
Vida Estudiantil			
Oficina de Bienestar y Salud – Edificio	225.000.000,00	0,00	225.000.000,00
Gimnasio Instalaciones Deportivas Finca 3 Cambio de Piso	1.000.000,00	1.000.000,00	0,00
Total Vida Estudiantil	226.000.000,00	1.000.000,00	225.000.000,00
Dirección Superior			
Fac. de Medicina Auditorio Hospital San Juan de Dios	300.000.000,00	0,00	300.000.000,00
Fac. de Bellas Artes Taller de Fundición	150.000.000,00	0,00	150.000.000,00
Archivo Intermedio II Etapa	89.525,90	89.525,90	0,00
Fac. de Ingeniería Elevadores	175.000.000,00	0,00	175.000.000,00
Fac. de Ciencias Agroalimentarias Elevador	5.950.119,00	5.950.119,00	0,00
Rectoría puerta plegable sala de sesiones	6.575.762,74	6.575.762,74	0,00
Rectoría remodelación	13.500.000,00	13.500.000,00	0,00
Total Dirección Superior	651.115.407,64	26.115.407,64	625.000.000,00
Desarrollo Regional			
Sede de Occidente			
Sede Regional de Occidente – Aulas	85.923.139,00	0,00	85.923.139,00
Sede Regional de Occidente – Biblioteca	67.172.075,20	0,00	67.172.075,20
Recinto Grecia Edificio Administrativo Elevador	54.000.000,00	54.000.000,00	0,00
Reacondicionamiento Eléctrico Residencias Estud.	100.332.507,00	0,00	100.332.507,00
Total Sede de Occidente	307.427.721,20	54.000.000,00	253.427.721,20

Total Sede Guanacaste	293.390.310,16	3.324.881,90	290.065.428,26
Sede de Atlántico			
Recinto Guápiles Edificio Residencias Estudiantiles	272.000.000,00	0,00	272.000.000,00
S.R.A. Construcción Módulo de Aulas Educ. Indígena	11.263.557,00	3.000.000,00	8.263.557,00
Sede Regional del Atlántico Biblioteca	695.566.960,00	33.000.000,00	662.566.960,00
Total Sede Atlántico	978.830.517,00	36.000.000,00	942.830.517,00
Sede de Caribe			
Sede Regional de Caribe -Aulas	229.235.050,00	0,00	229.235.050,00
Construcción Acceso Sede Regional Caribe	12.228.634,18	9.547.619,00	2.681.015,18
Sede Regional de Caribe Puente Vehicular	4.187.588,17	4.187.588,15	0,02
Total Sede de Limón	245.651.272,35	13.735.207,15	231.916.065,20
Sede de Pacífico			
Sede de Pacífico Aulas anexas Edificio Banco Mundial	54.559.755,00	0,00	54.559.755,00
Total Sede de Pacífico	54.559.755,00	0,00	54.559.755,00
Total Desarrollo Regional	1.879.859.575,71	107.060.089,05	1.772.799.486,66
Obras Institucionales			
Obras Emergentes Anuales	719.577.298,43	701.648.182,47	17.929.115,96
Terrenos	534.000.000,00	0,00	534.000.000,00
Megaproyectos	1.223.897.105,00	0,00	1.223.897.105,00
Total Obras Institucionales	2.477.474.403,43	701.648.182,47	1.775.826.220,96
Total General	8.560.978.159,78	1.143.271.900,94	6.792.706.258,84

Fuente: Estados Financieros al 31 de diciembre de 2014-UCR.SIAF-OAF.

4.8 Cuadro. Inversión en Equipo Científico y Tecnológico por objeto de gasto. Fondos Corrientes al 31 de diciembre de 2014.

Descripción	Presupuesto 2014					SUMATORIA PRESUPUESTO Y MI	Transferencias y Modificaciones Presupuestarias	Total Presupuesto	Egreso Real y Compromisos	Presupuesto Disponible
	Ordinario	Extraordinario	Extraordinario	Extraordinario	Compromisos					
		No 1	No 2	No 3	Período Anterior					
Programa de Docencia	758.152,5	0,0	0,0	0,0	0,0	758.152,5	1.364.766,1	2.122.918,6	2.027.732,3	95.186,3
5-01-03-00 Equipo para Comunicaciones	18.519,5	0,0	0,0	0,0	0,0	18.519,5	-4.278,8	14.240,7	13.521,7	719,1
5-01-05-00 Equipo y Programas de Cómputo	26.895,0	0,0	0,0	0,0	0,0	26.895,0	70.437,3	97.332,3	91.092,3	6.240,0
5-01-06-00 Equipo Sanitario de Laboratorio e Investigación	529.584,5	0,0	0,0	0,0	0,0	529.584,5	1.042.730,6	1.572.315,1	1.504.800,7	67.514,4
5-01-07-01 Equipo Educacional y Cultural	177.729,4	0,0	0,0	0,0	0,0	177.729,4	255.730,0	433.459,4	413.618,7	19.840,7
5-01-07-02 Adquisición de Libros	5.103,1	0,0	0,0	0,0	0,0	5.103,1	147,0	5.250,2	4.699,0	551,2
5-01-07-03 Recursos de Información Bibliográfica	321,00	0,0	0,0	0,0	0,0	321,0	0,0	321,0	0,0	321,0
Programa de Investigación	2.385.127,5	56.575,1	0,0	0,0	0,0	2.441.702,5	2.282.625,5	4.724.328,0	4.622.615,5	101.712,5
5-01-03-00 Equipo para Comunicaciones	7.489,5	0,0	0,0	0,0	0,0	7.489,5	-90,1	7.399,4	7.193,7	205,7
5-01-05-00 Equipo y Programas de Cómputo	24.694,6	0,0	0,0	0,0	0,0	24.694,6	160.404,4	185.099,0	159.540,6	25.558,4
5-01-06-00 Equipo Sanitario de Laboratorio e Investigación	549.219,3	56.575,1	0,0	0,0	0,0	605.794,4	1.097.135,6	1.702.930,0	1.662.506,2	40.423,8
5-01-07-01 Equipo Educacional y Cultural	25.743,0	0,0	0,0	0,0	0,0	25.743,0	26.128,0	51.871,0	49.724,5	2.146,6
5-01-07-02 Adquisición de Libros	396.120,1	0,0	0,0	0,0	0,0	396.120,1	77.482,6	473.602,7	470.491,9	3.110,8
5-01-07-03 Recursos de Información Bibliográfica	1.381.861,0	0,0	0,0	0,0	0,0	1.381.861,0	921.564,9	2.303.425,9	2.273.158,7	30.267,2
Programa de Acción Social	361.310,8	0,0	0,0	0,0	0,0	361.310,8	400.781,4	762.092,2	744.692,4	17.399,8
5-01-03-00 Equipo para Comunicaciones	317.961,0	0,0	0,0	0,0	0,0	317.961,0	272.045,8	590.006,8	578.843,8	11.163,0
5-01-05-00 Equipo y Programas de Cómputo	8.710,0	0,0	0,0	0,0	0,0	8.710,0	102.138,1	110.848,1	107.833,5	3.014,6
5-01-06-00 Equipo Sanitario de Laboratorio e Investigación	0,0	0,0	0,0	0,0	0,0	0,0	8.632,0	8.632,0	8.627,0	5,0
5-01-07-01 Equipo Educacional y Cultural	34.379,8	0,0	0,0	0,0	0,0	34.379,8	17.965,5	52.345,3	49.288,1	3.057,2
5-01-07-02 Adquisición de Libros	260,0	0,0	0,0	0,0	0,0	260,0	0,0	260,0	100,0	160,0
Programa de Vida Estudiantil	115.876,0	93.717,4	20.549,3	0,0	0,0	230.142,7	80.485,3	310.628,1	221.872,9	88.755,2
5-01-03-00 Equipo para Comunicaciones	1.900,0	2.000,0	0,0	0,0	0,0	3.900,0	85,0	3.985,0	596,9	3.388,1
5-01-05-00 Equipo y Programas de Cómputo	20.500,0	67.217,4	20.549,3	0,0	0,0	108.266,7	74.834,8	183.101,6	113.715,4	69.386,2
5-01-06-00 Equipo Sanitario de Laboratorio e Investigación	18.530,0	1.000,0	0,0	0,0	0,0	19.530,0	122,6	19.652,6	16.119,5	3.533,1
5-01-07-01 Equipo Educacional y Cultural	13.446,0	22.000,0	0,0	0,0	0,0	35.446,0	4.450,1	39.896,1	38.074,3	1.821,8
5-01-07-02 Adquisición de Libros	61.500,0	1.500,0	0,0	0,0	0,0	63.000,0	992,8	63.992,8	53.366,8	10.626,0

Descripción	Presupuesto 2014									
	Ordinario	Extraordinario	Extraordinario	Extraordinario	Compromisos	SUMATORIA	Transferencias y	Total	Egreso Real y	Presupuesto
		No 1	No 2	No 3	Período Anterior	PRESUPUESTO Y MI	Modificaciones Presupuestarias	Presupuesto	Compromisos	Disponble
Programa de Administración	97.671,8	0,0	0,0	0,0	0,0	97.671,8	437.791,5	535.463,4	526.751,7	8.711,7
5-01-03-00 Equipo para Comunicaciones	2.635,0	0,0	0,0	0,0	0,0	2.635,0	108.175,3	110.810,4	107.122,1	3.688,3
5-01-05-00 Equipo y Programas de Cómputo	92.036,9	0,0	0,0	0,0	0,0	92.036,9	208.108,3	300.145,2	297.558,9	2.586,3
5-01-06-00 Equipo Sanitario de Laboratorio e Investigación	0,0	0,0	0,0	0,0	0,0	0,0	38.854,8	38.854,8	38.844,9	9,9
5-01-07-01 Equipo Educativo y Cultural	3.000,0	0,0	0,0	0,0	0,0	3.000,0	78.947,8	81.947,7	79.659,8	2.287,9
5-01-07-02 Adquisición de Libros	0,0	0,0	0,0	0,0	0,0	0,0	270,0	270,0	132,7	137,3
5-01-07-03 Recursos de Información Bibliográfica	0,0	0,0	0,0	0,0	0,0	0,0	3.435,3	3.435,3	3.433,3	2,0
Programa de Dirección Superior	3.098.907,3	792.000,0	0,0	0,0	0,0	3.890.907,3	704.939,9	4.595.847,3	4.344.794,7	251.052,6
5-01-03-00 Equipo para Comunicaciones	342.210,0	0,0	0,0	0,0	0,0	342.210,0	1.241.937,5	1.584.147,5	1.573.178,2	10.969,3
5-01-05-00 Equipo y Programas de Cómputo	1.285.931,9	192.000,0	0,0	0,0	0,0	1.477.931,9	819.773,6	2.297.705,5	2.096.788,6	200.916,9
5-01-06-00 Equipo Sanitario de Laboratorio e Investigación	1.375.441,0	500.000,0	0,0	0,0	0,0	1.875.441,0	-1.436.784,0	438.657,0	433.297,5	5.359,5
5-01-07-01 Equipo Educativo y Cultural	84.989,4	100.000,0	0,0	0,0	0,0	184.989,4	78.638,0	263.627,4	238.321,8	25.305,6
5-01-07-02 Adquisición de Libros	10.335,0	0,0	0,0	0,0	0,0	10.335,0	1.224,9	11.559,9	3.108,7	8.451,2
5-01-07-03 Recursos de Información Bibliográfica	0,0	0,0	0,0	0,0	0,0	0,0	150,0	150,0	99,9	50,1
Programa de Desarrollo Regional	469.201,2	0,0	0,0	0,0	0,0	469.201,2	494.784,6	963.985,8	931.085,1	32.900,8
Sede Regional de Occidente	133.788,7	0,0	0,0	0,0	0,0	133.788,7	132.764,6	266.553,3	253.980,6	12.572,7
5-01-03-00 Equipo para Comunicaciones	1.900,6	0,0	0,0	0,0	0,0	1.900,6	-1.020,6	880,0	874,8	5,2
5-01-05-00 Equipo y Programas de Cómputo	38.680,4	0,0	0,0	0,0	0,0	38.680,4	2.124,4	40.804,7	36.657,5	4.147,2
5-01-06-00 Equipo Sanitario de Laboratorio e Investigación	43.130,0	0,0	0,0	0,0	0,0	43.130,0	86.408,7	129.538,8	124.391,8	5.147,0
5-01-07-01 Equipo Educativo y Cultural	33.811,2	0,0	0,0	0,0	0,0	33.811,2	45.144,1	78.955,3	76.093,8	2.861,6
5-01-07-02 Adquisición de Libros	15.266,4	0,0	0,0	0,0	0,0	15.266,4	1.108,0	16.374,4	15.962,7	411,7
5-01-07-03 Recursos de Información Bibliográfica	1.000,0	0,0	0,0	0,0	0,0	1.000,0	-1.000,0	0,0	0,0	0,0
Sede Regional de Guanacaste	99.656,6	0,0	0,0	0,0	0,0	99.656,6	1.455,4	101.112,0	92.875,3	8.236,6
5-01-03-00 Equipo para Comunicaciones	7.827,1	0,0	0,0	0,0	0,0	7.827,1	0,0	7.827,1	7.390,1	437,0
5-01-05-00 Equipo y Programas de Cómputo	13.744,4	0,0	0,0	0,0	0,0	13.744,4	3.184,4	16.928,7	14.088,0	2.840,7
5-01-06-00 Equipo Sanitario de Laboratorio e Investigación	34.517,7	0,0	0,0	0,0	0,0	34.517,7	-299,4	34.218,3	31.537,9	2.680,4
5-01-07-01 Equipo Educativo y Cultural	35.397,2	0,0	0,0	0,0	0,0	35.397,2	70,4	35.467,6	33.381,3	2.086,3
5-01-07-02 Adquisición de Libros	8.170,2	0,0	0,0	0,0	0,0	8.170,2	-1.500,0	6.670,2	6.478,0	192,2
Sede Regional del Atlántico	67.841,2	0,0	0,0	0,0	0,0	67.841,2	7.169,1	75.010,4	74.288,2	722,2
5-01-03-00 Equipo para Comunicaciones	180,4	0,0	0,0	0,0	0,0	180,4	0,0	180,4	167,0	13,4
5-01-05-00 Equipo y Programas de Cómputo	11.589,8	0,0	0,0	0,0	0,0	11.589,8	-1.774,5	17.711,4	17.087,1	624,3
5-01-06-00 Equipo Sanitario de Laboratorio e Investigación	19.771,7	0,0	0,0	0,0	0,0	19.771,7	-4.341,2	15.430,5	15.390,9	39,6

Descripción	Presupuesto 2014					SUMATORIA PRESUPUESTO Y MI	Transferencias y Modificaciones Presupuestarias	Total Presupuesto	Egreso Real y Compromisos	Presupuesto Disponible
	Ordinario	Extraordinario	Extraordinario	Extraordinario	Compromisos					
		No 1	No 2	No 3	Período Anterior					
Sede Regional de Limón	114.270,8	0,0	0,0	0,0	0,0	114.270,8	73.171,5	187.442,4	177.712,9	9.729,5
5-01-03-00 Equipo para Comunicaciones	300,0	0,0	0,0	0,0	0,0	300,0	0,0	300,0	80,0	220,0
5-01-05-00 Equipo y Programas de Cómputo	16.160,0	0,0	0,0	0,0	0,0	16.160,0	5.794,2	21.954,2	21.900,8	53,4
5-01-06-00 Equipo Sanitario de Laboratorio e Investigación	64.155,7	0,0	0,0	0,0	0,0	64.155,7	49.500,0	113.655,7	113.605,1	50,6
5-01-07-01 Equipo Educativo y Cultural	26.830,4	0,0	0,0	0,0	0,0	26.830,4	17.877,3	44.707,8	35.688,0	9.019,8
5-01-07-02 Adquisición de Libros	6.824,7	0,0	0,0	0,0	0,0	6.824,7	0,0	6.824,7	6.439,0	385,7
Sede Regional del Pacífico	53.643,9	0,0	0,0	0,0	0,0	53.643,9	14.588,4	68.232,3	67.697,0	535,3
5-01-03-00 Equipo para Comunicaciones	5.300,0	0,0	0,0	0,0	0,0	5.300,0	69,3	5.369,3	5.169,3	200,0
5-01-05-00 Equipo y Programas de Cómputo	15.240,0	0,0	0,0	0,0	0,0	15.240,0	100,3	15.340,3	15.197,4	142,9
5-01-06-00 Equipo Sanitario de Laboratorio e Investigación	5.653,9	0,0	0,0	0,0	0,0	5.653,9	551,7	6.205,6	6.066,1	139,6
5-01-07-01 Equipo Educativo y Cultural	20.450,0	0,0	0,0	0,0	0,0	20.450,0	13.867,1	34.317,1	34.264,4	52,8
5-01-07-02 Adquisición de Libros	7.000,0	0,0	0,0	0,0	0,0	7.000,0	0,0	7.000,0	7.000,0	0,0
Compromisos Sedes Regionales⁽¹⁾	0,0	0,0	0,0	0,0	0,0	0,0	265.635,6	265.635,6	264.531,1	1.104,5
5-01-03-00 Equipo para Comunicaciones	0,0	0,0	0,0	0,0	0,0	0,0	9.645,2	9.645,2	9.645,2	0,0
5-01-05-00 Equipo y Programas de Cómputo	0,0	0,0	0,0	0,0	0,0	0,0	62.711,2	62.711,2	62.711,2	0,0
5-01-06-00 Equipo Sanitario de Laboratorio e Investigación	0,0	0,0	0,0	0,0	0,0	0,0	96.515,1	96.515,1	95.410,7	1.104,5
5-01-07-01 Equipo Educativo y Cultural	0,0	0,0	0,0	0,0	0,0	0,0	96.719,0	96.719,0	96.719,0	0,0
5-01-07-02 Adquisición de Libros	0,0	0,0	0,0	0,0	0,0	0,0	45,0	45,0	45,0	0,0
Programa de Inversiones	0,0	0,0	0,0	0,0	0,0	0,0	0,0	0,0	0,0	0,0
5-01-05-00 Equipo y Programas de Cómputo	0,0	0,0	0,0	0,0	0,0	0,0	0,0	0,0	0,0	0,0
TOTALES	7.286.247,23	942.292,45	20.549,33	0,0	0,0	8.249.089,0	5.766.174,4	14.015.263,4	13.419.544,5	595.718,9

Nota:

⁽¹⁾ Corresponde a los compromisos de presupuesto de periodos anteriores cuya administración se lleva a nivel del Programa de Desarrollo Regional y no por Sede.

Fuente: Estados Financieros al 31 de diciembre de 2014 - UCR.SIAF-OAF

4.9 Cuadro. Total de ingresos de la Universidad de Costa Rica según clase de ingreso. Fondos Totales al 31 de diciembre de 2014.

Clase de Ingreso	Presupuesto			Ingreso Real			Por Ingresar		
	Fondos Corrientes	Vinculo Externo	Total	Fondos Corrientes	Vinculo Externo	Total	Fondos Corrientes	Vinculo Externo	Total
INGRESOS TRIBUTARIOS	200.000,00	480.000,00	680.000,00	37.761,06	513.191,59	550.952,65	162.238,94	-33.191,59	129.047,35
Imp. sobre Bienes y Servicios	0,00	480.000,00	480.000,00	0,00	513.191,59	513.191,59	0,00	-33.191,59	-33.191,59
Otros Ingresos Tributarios	200.000,00	0,00	200.000,00	37.761,06	0,00	37.761,06	162.238,94	0,00	162.238,94
INGRESOS NO TRIBUTARIOS	10.136.523,46	6.900.000,00	17.036.523,46	8.671.577,87	6.781.489,11	15.453.066,97	1.464.945,59	118.510,89	1.583.456,48
Venta de Bienes y Servicios	1.162.917,15	4.275.000,00	5.437.917,15	832.464,57	3.938.490,74	4.770.955,31	330.452,58	336.509,26	666.961,84
Ingresos de la Propiedad	3.964.200,00	160.000,00	4.124.200,00	2.766.312,70	215.380,69	2.981.693,39	1.197.887,30	-55.380,69	1.142.506,61
Derechos Administrativos	4.334.406,31	2.460.000,00	6.794.406,31	4.440.037,53	2.622.846,34	7.062.883,87	-105.631,22	-162.846,34	-268.477,57
Multas, Sanciones, Remates y Confiscaciones	410.000,00	0,00	410.000,00	416.758,42	0,00	416.758,42	-6.758,42	0,00	-6.758,42
Otros Ingresos no Tributarios	265.000,00	5.000,00	270.000,00	214.917,43	4.771,34	219.688,77	50.082,57	228,66	50.311,23
Indemnizaciones	0,00	0,00	0,00	1.087,21	0,00	1.087,21	-1.087,21	0,00	-1.087,21
TRANSFERENCIAS CORRIENTES	194.824.830,00	13.006.169,09	207.830.999,09	194.813.833,97	11.875.673,41	206.689.507,38	10.996,03	1.130.495,68	1.141.491,71
Del Gobierno Central	194.739.376,54	12.076.910,51	206.816.287,06	194.748.929,84	10.765.149,56	205.514.079,40	-9.553,30	1.311.760,95	1.302.207,66
Empresas Públicas no Financieras	85.453,46	74.880,00	160.333,46	64.904,13	74.880,00	139.784,13	20.549,33	0,00	20.549,33
Del Sector Externo	0,00	50.000,00	50.000,00	0,00	107.055,59	107.055,59	0,00	-57.055,59	-57.055,59
Del Sector Privado	0,00	804.378,58	804.378,58	0,00	928.588,25	928.588,25	0,00	-124.209,68	-124.209,68
INGRESOS DE CAPITAL	99.100,00	0,00	99.100,00	181.883,95	0,00	181.883,95	-82.783,95	0,00	-82.783,95
Recuperación de Préstamos	99.100,00	0,00	99.100,00	181.883,95	0,00	181.883,95	-82.783,95	0,00	-82.783,95
INGRESOS DE FINANCIAMIENTO	22.994.169,73	21.097.016,72	44.091.186,45	23.026.377,76	21.118.419,14	44.144.796,90	-32.208,04	-21.402,42	-53.610,45
Recursos Vigencias Anteriores	22.994.169,73	21.097.016,72	44.091.186,45	23.026.377,76	21.118.419,14	44.144.796,90	-32.208,04	-21.402,42	-53.610,45
TOTAL INGRESOS	228.254.623,18	41.483.185,81	269.737.808,99	226.731.434,61	40.288.773,24	267.020.207,85	1.523.188,58	1.194.412,57	2.717.601,14

Fuente: Estados Financieros al 31 de diciembre de 2014 - UCR.SIAF-OAF.

**4.10 Cuadro. Total de egresos de la Universidad de Costa Rica según objeto de gasto. Fondos Totales
al 31 de diciembre de 2014.
(en miles de colones)**

Objeto del Gasto	Descripción	Presupuesto			Egreso Real			Diferencia		
		Fondos Corrientes	Vínculo Externo	Total	Fondos Corrientes	Vínculo Externo	Total	Fondos Corrientes	Vínculo Externo	Total
0	Remuneraciones	150.627.088,6	9.060.812,4	159.687.901,0	150.274.089,3	7.281.121,1	157.555.210,3	352.999,3	1.779.691,3	2.132.690,6
1	Servicios	17.814.180,6	5.443.438,1	23.257.618,7	12.003.755,2	3.229.256,5	15.233.011,7	5.810.425,4	2.214.181,6	8.024.606,9
2	Materiales y Suministros	4.875.494,7	2.354.598,0	7.230.092,8	3.823.974,8	1.357.823,1	5.181.797,9	1.051.519,9	996.774,9	2.048.294,8
3	Intereses y Comisiones	281.496,9	69.918,2	351.415,1	254.001,9	68.809,1	322.811,0	27.495,0	1.109,1	28.604,1
4	Activos Financieros	14.427,2	0,0	14.427,2	8.851,9	0,0	8.851,9	5.575,3	0,0	5.575,3
5	Bienes Duraderos	28.974.186,1	13.931.303,6	42.905.489,7	12.369.211,1	4.577.753,8	16.946.964,9	16.604.975,0	9.353.549,8	25.958.524,8
6	Transferencias Corrientes	25.565.249,1	2.184.842,1	27.750.091,2	23.314.756,0	1.592.394,0	24.907.150,0	2.250.493,1	592.448,1	2.842.941,1
8	Amortización	102.500,0	0,0	102.500,0	103.126,9	0,0	103.126,9	-626,9	0,0	-626,9
9	Cuentas Especiales	0,0	8.438.273,4	8.438.273,4	0,0	0,0	0,0	0,0	8.438.273,4	8.438.273,4